

**UNIVERSIDAD ESTATAL DE BOLÍVAR  
FACULTAD DE JURISPRUDENCIA, CIENCIAS SOCIALES Y  
POLÍTICAS**

Trabajo de Integración Curricular modalidad Proyecto de Investigación  
previo a la obtención del Título de Licenciada en Sociología.

**TÍTULO**

TRABAJO INFORMAL Y RECONFIGURACIÓN DE LA  
ESTRUCTURA FAMILIAR EN LA PARROQUIA GUANUJO, 2025.

**AUTORA**

THALIA MABEL GUERRERO YANZA

**CARRERA**

SOCIOLOGÍA

**TUTOR**

SOC. BRUNO WILFRIDO SORIA DE MESA.

**GUARANDA – ECUADOR**

**GUARANDA 2025**

### *vi. Dedicatoria*

Dedico este logro primero a Dios por iluminar mi camino, darme salud y sabiduría para culminar este proceso.

A mi madre Shicela Yanza a la mujer que me dio la vida, la que me ha enseñado a ser fuerte y valiente, mi mejor apoyo en este trascurso de mi carrera y logro a pesar de todo ella asido la persona que me sostuvo cuando yo he caído y estado en cada paso que di para culminar mi meta por confiar en mi y ser mi mayor inspiración. Gracias por no dejarme sola, estar a mi lado dándome ánimos para no rendirme ya que asido mi ejemplo de entrega infinita y sacrificio. Esta tesis es tanto tuya como mía, todo lo que e logrado es el reflejo de tu constante amor incondicional, su fe, dedicación y sacrificio que me a dado siempre ya que asido mi luz en mis tiempos dificiles.

A mi padre Marcelo Guerrero por ser mi pilar fundamental en mi vida, me ha enseñado la perseverancia, compromiso y la responsabilidad que se esforzarse cada día por mi y mis hermanos. Gracias por cada sacrificio, por su amor silencioso, pero siempre presente, no dejar que me dé por vencida y dame fuerzas para seguir a delante y no rendirme.

A mi hermana Marcela Guerrero que me avisto crecer y me a enseñado que cada paso que de siempre va a estar conmigo que no me va a dejar desvanecer me a poyar por enseñarme a ser valiente a pesar de la dificultad. Gracias a mis amigas, amigos y familiares, son mi refugio y mi fortaleza porque cada paso que di hasta aquí lo caminé con su compañía y cariño. Esta tesis va dirigida a todos que me han visto crecer en este trascurso de mi camino por apoyarme y darme sus ánimos cuando más los necesitaba. Con todo mi cariño y admiración esta meta también es suya.

## *vi. Agradecimiento*

Al culminar este proyecto tan significativo para mi vida académica y personal quiero expresar mi mas profundo agradecimiento a mi pilar fundamental a Dios por darme la perseverancia, sabiduría y fortaleza para continuar en los momentos más difíciles.

A mi madre Shicela Yanza, por todo su amor, paciencia, por sus consejos sabios y por siempre estar conmigo siendo mi inspiración para su día con día para ser mejor y es forzarme por todo lo que quiero lograr. Gracias por ser mi fortaleza.

A mi padre Marcelo Guerrero por el apoyo incondicional que me a brindado y el esfuerzo que hace por mis hermanos y por mí ya que nos enseña día tras día a jamás rendirnos por lograr nuestras metas y sueños.

A mi hermana Marcelita Guerrero por ser mi compañera, amiga por siempre estar allí, por escucharme cuando lo necesitado gracias por siempre darme motivarme a cumplir mis anhelos, contar contigo es lo mejor bendición que me pudieron dar mis padres y mi Dios en esta vida.

A mi hermano Sebastián Guerrero por motivarme hacer mejor persona por ser una bendición en mi vida y ser mi inspiración para no rendirme. A mis tíos Paul Gualpa y Stalin Gualpa por estar en este trascurso de mi camino académico y personal. A mis primas que me dieron su apoyo y fortaleza y no me dejaron caer en cada escalón que cruzaba en mi vida académica.

A mi personita especial que comenzó conmigo y estuvo en este trascurso de mi camino por ser mi compañero desde el inicio de este proceso por estar siempre en mis momentos buenos y no tan buenos por ser esa personita que me brindo un lugar en su vida y en su corazón gracias por estar en este crecimiento académico. Gracias a cada personita que son importante en mi vida por que me apoyaron con un granito de arena para mi crecimiento académico. Final mente quiero agradecer a mi tutor de tesis Soc. Bruno Wilfrido Soria De Mesa por la paciencia y apoyo constante en todo este proceso a los docentes de la Universidad Estatal de Bolívar por sus enseñanzas en este largo proceso.

*i. Certificado de tutor.*

### CERTICADO DE TUTORÍA

Yo, **Soc. Bruno Wilfrido Soria De Mesa**, en mi calidad de Tutor del Proyecto de Investigación, modalidad de práctica, contemplando en la Malla Curricular de la Carrera de Sociología de la Facultad de Jurisprudencia Ciencias Sociales y Políticas, designado mediante resolución dictada por Honorable Consejo Directivo, bajo juramento **CERTIFICO:** que, la **Sra. Thalia Mabel Guerrero Yanza** estudiante de la Universidad Estatal de Bolívar, Facultad de Jurisprudencia Ciencias Sociales y Políticas, Carrera de Sociología, ha cumplido con la elaboración del Proyecto de investigación de carácter profesional previo al desarrollo del Trabajo de Integración Curricular para obtener el título de Licenciado en Sociología: **“TRABAJO INFORMAL Y RECONFIGURACIÓN DE LA ESTRUCTURA FAMILIAR EN LA PARROQUIA GUANUJO, 2025”**, habiendo trabajado conjuntamente en el desarrollo de este documento, constanding de esta manera, que este proyecto es de autoría de la estudiante ante mencionada, por lo cual doy fe, apruebo y certifico todo lo antes mencionado.

Es todo cuanto puedo manifestar en honor a la verdad, facultando al interesado hacer uso del presente documento en los trámites académicos, al igual que, una vez emitido este se autoriza la presentación del proyecto de investigación a las diversas instancias correspondientes.

A handwritten signature in blue ink, appearing to be 'BS' with a large flourish.

Soc. Bruno Wilfrido Soria De Mesa

**Tutor Del Proyecto**

**DERECHOS DE AUTOR**

Yo, Thalia Mabel Guerrero Yanza, portador de la Cédula de Identidad No 0250043387, en calidad de autor de los derechos morales y patrimoniales del Trabajo de Titulación: **Trabajo informal y reconfiguración de la estructura familiar en la parroquia Guanujo, 2025**, modalidad Proyecto de Investigación, de conformidad con el Art. 114 del CÓDIGO ORGÁNICO DE LA ECONOMÍA SOCIAL DE LOS CONOCIMIENTOS, CREATIVIDAD E INNOVACIÓN, concedemos a favor de la Universidad Estatal de Bolívar, una licencia gratuita, intransferible y no exclusiva para el uso no comercial de la obra, con fines estrictamente académicos. Conservamos a mi/nuestro favor todos los derechos de autor sobre la obra, establecidos en la normativa citada.

Así mismo, autorizo/autorizamos a la Universidad Estatal de Bolívar, para que realice la digitalización y publicación de este trabajo de titulación en el Repositorio Digital, de conformidad a lo dispuesto en el Art. 144 de la Ley Orgánica de Educación Superior.

El (los) autor (es) declara (n) que la obra objeto de la presente autorización es original en su forma de expresión y no infringe el derecho de autor de terceros, asumiendo la responsabilidad por cualquier reclamación que pudiera presentarse por esta causa y liberando a la Universidad de toda responsabilidad.

Thalia Mabel Guerrero Yanza  
Autor

*ii. Página de la declaración de autoría*

**DECLARACIÓN JURAMENTADA DE AUTORÍA**



Yo, **THALIA MABEL GUERRERO YANZA**, portador de la cedula de identidad N.-  
**025004338-7**, perteneciente a la carrera de Sociología de la Facultad de Jurisprudencia  
Ciencias sociales y Políticas de la Universidad Estatal de Bolívar, bajo juramento declaro  
de forma libre y voluntaria que el presente proyecto de investigación titulado **TRABAJO  
INFORMAL Y RECONFIGURACIÓN DE LA ESTRUCTURA FAMILIAR EN LA  
PARROQUIA GUANUJO, 2025**. Este trabajo fue realizado bajo mi autoría con la  
dirección del tutor **SOC. Bruno Wilfrido Soria De Mesa** Docente de la carrera  
Sociología de la Facultad de Ciencias Sociales y Políticas de la institución educativa  
superior, Universidad Estatal de Bolívar, al ser de mi autoría debo dejar constancia que  
las expresiones vertidas en el desarrollo de este proyecto las he realizado apoyándome en  
fuentes Bibliográficas, libros e informes actualizadas, formas necesarias de producción  
de esta Investigación.

Atentamente:

Autor

**THALIA MABEL GUERRERO YANZA**

**C.1 025004338-7**

*iii. Página de la declaración juramentada/cesión de reproducción (notarizada)*



*Notaria Tercera del Cantón Guaranda  
Msc. Ab. Henry Rojas Narvaez  
Notario*

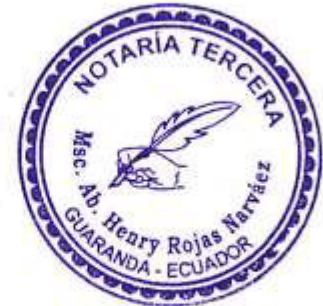

....rio

**N° ESCRITURA 20260201003P00696**

**DECLARACION JURAMENTADA**

**OTORGADA POR:**

**THALIA MABEL GUERRERO YANZA**

**INDETERMINADA**

**DI: 2 COPIAS**

**L.L**

Factura: 001-001-000019444

En la ciudad de Guaranda, capital de la provincia Bolívar, República del Ecuador, hoy día dieciocho de marzo del dos mil veintiséis, ante mi Abogado HENRY ROJAS NARVAEZ, Notario Público Tercero del Cantón Guaranda, comparece la señorita THALIA MABEL GUERRERO YANZA, con número de celular 0980690984, correo electrónico es [yanzamabel243@gmail.com](mailto:yanzamabel243@gmail.com), domiciliada en esta ciudad de Guaranda, por sus propios derechos, obligarse a quien de conocerlo doy fe, en virtud de haberme exhibido su documento de identificación, y de autorizar se obtenga el Certificado Único del Registro Civil para ser agregado, conforme el artículo setenta y cinco de la LEY ORGÁNICA DE GESTIÓN DE LA IDENTIDAD Y DATOS CIVILES (LOGIDC); en cumplimiento de la Ley Notarial, la Ley Orgánica de Protección de Datos Personales (LOPD) y su Reglamento General (RLOPD), los datos personales proporcionados en este documento son autorizados por los comparecientes al Notario para su uso, verificación, tratamiento y archivo, los cuales reposarán además en los libros de la Notaría Tercera del cantón Guaranda conforme lo prevé la Ley Notarial; bien instruida por mí el Notario con el objeto y resultado de esta escritura pública a la que procede libre y voluntariamente, advertido de la gravedad del juramento y las penas de perjurio, me presenta su declaración Bajo Juramento declaro lo siguiente, Previo a la obtención del Título de Abogado de la Carrera de Derecho a través de la Facultad de Jurisprudencia, Ciencias Sociales y Políticas, de la Universidad Estatal de Bolívar, manifestó que los criterios e ideas emitidas en el presente trabajo de investigación del tema: **TRABAJO INFORMAL Y RECONFIGURACIÓN DE LA ESTRUCTURA FAMILIAR EN LA PARROQUIA GUANUJO, 2025**", es de mi exclusiva responsabilidad en calidad de autora. Es todo cuanto puedo declarar en honor a la verdad, la misma que la hago para los fines legales pertinentes. **HASTA AQUÍ LA DECLARACIÓN JURADA.** La misma que queda elevada a escritura pública con todo su valor legal. Para el otorgamiento de la presente escritura pública se observaron todos los preceptos legales del caso, leída que le fue al compareciente por mí el Notario en unidad de acto, aquel se ratifica y firma conmigo se incorpora al protocolo de esta Notaria la presente escritura, de todo lo cual doy fe.-



THALIA MABEL GUERRERO YANZA  
C.C. 025004338-F



**ABOGADO HENRY ROJAS NARVAEZ  
NOTARIO PUBLICO TERCERO DEL CANTON GUARANDA**



*vii. Índices (índice general, índice de tablas e índice de figuras)*

Índice

i. Certificado de tutor.....	2
ii. Página de la declaración de autoría.....	3
iii. Página de la declaración juramentada/cesión de reproducción (notarizada).....	4
iv. Página donde conste el acta de calificación del tribunal.....	5
v. Reporte de similitud de Turnitin.....	6
vi. Dedicatoria.....	7
vi. Agradecimiento.....	7
vii. Índices (índice general, índice de tablas e índice de figuras).....	9
Capítulo I: Problema.....	11
1. Título.....	11
1.1 Resumen – abstract.....	12
1.2 Introducción.....	14
1.3 Planteamiento del Problema.....	16
1.5 Hipótesis (Supuesto).....	19
1.4 Formulación del problema.....	19
1.6 Variables.....	20
1.6.1 Variable Independiente.....	20
1.6.2 Variable Dependiente.....	20
1.7. Objetivos.....	20
1.7.1 Objetivo General.....	20
1.7.2 Objetivos Específicos.....	20
1.8 Justificación.....	20
Capítulo II – Marco Teórico.....	22
2.1 Marco Histórico.....	22
2.1.1 <i>Origen y evolución del trabajo informal en América Latina.</i> .....	22
2.1.2 El trabajo informal en Ecuador.....	23
2.1.3 Guanujo y la economía popular.....	24
2.2 Marco Teórico.....	25
2.2.1 <i>Teoría de la Precariedad Laboral y el Trabajo Vulnerable</i> .....	25
2.2.2 <i>Economía familiar y estrategias de resiliencia</i> .....	26
2.2.3 <i>Enfoque de Género y economía del cuidado</i> .....	27
2.2.4 <i>El Derecho a la Ciudad e Impactos sociales</i> .....	28
2.2.5 <i>Políticas de Formalización en Ecuador</i> .....	29

2.3 Marco legal.....	30
2.3.1 Código Orgánico de Organización Territorial, Autonomía y Descentralización (COOTAD) .....	30
2.3.3 OIT – Organización Internacional del Trabajo del Ecuador .....	31
2.3.4 Ley Orgánica de la Economía Popular y Solidaridad (LOEPS).....	32
Capítulo III – Metodología.....	34
3.1 Método de la investigación.....	34
3.2 Tipo de Investigación (metodología).....	34
3.3 Técnicas e instrumentos de investigación .....	34
3.3.1 Técnica.....	35
3.3.2 Instrumento.....	35
3.4 Criterio de inclusión y criterio de exclusión.....	35
3.4.1 Criterio de Inclusión .....	35
3.4.2 Criterio de Exclusión.....	35
3.5 Población y muestra.....	35
3.6 Localización geográfica del estudio .....	36
Capítulo IV – Resultados y discusión.....	37
4.1. Resultados.....	37
4.1.1 El entorno doméstico como unidad de producción y servicios. ....	37
4.1.2 Reconfiguración de roles de género y jefatura de hogar en la informalidad 38	
4.1.3 El capital social y las redes de apoyo comunitario como estrategia de resiliencia.....	39
4.1.4 La educación como utopía y el trabajo infantil/juvenil como realidad necesaria .....	40
4.1.5 Análisis comparativo transversal.....	41
4.2. Discusión .....	42
Conclusiones y Recomendaciones.....	44
5.1. Conclusiones.....	44
5.2. Recomendaciones .....	45
Bibliografía.....	48
Anexos 1 .....	50
Anexo 2.....	50
Anexo 3.....	78

## Capítulo I: Problema

### 1. Título

Trabajo informal y reconfiguración de la estructura familiar en la parroquia Guanujo, 2025.

### 1.1 Resumen – abstract

El enfoque sobre el trabajo informal que experimenta las familias en la reconfiguración en la estructura en la parroquia de Granujo por lo que se utiliza un método cualitativo, con la finalidad de explorar como se organiza la cabeza del hogar que lleva los ingresos a pesar de cómo los integrantes de la familia se organizan sobre su realidad laboral, utilizando métodos como entrevistas semi estructuradas se pretende captar las narrativas individuales que reflejan cómo el trabajo informal influye en su estructura familiar, bienestar social, económico y vulnerabilidad, la entrevistas se centraran en captar las voces de los trabajadores, buscando entender sus precepciones sobre la reconfiguración de la estructura familiar y los factores que influyen en su experiencia diaria.

El estudio considera que el trabajo informal no solo se manifiesta en condiciones económicas desfavorables, sino que también impacta en la salud mental y emocional de los trabajadores, es por lo que esta investigación aspira a identificar los factores que afectan las reconfiguraciones de la estructura familiar y como afrontamiento que desarrollan en su día a día, se explorará cómo las condiciones del trabajo afectan las estructuras familiares, proporcionado un análisis más completo del contexto social en el que se desenvuelven, en este enfoque dinámico no solo ayudara a identificar las dificultades que enfrentan sino que también permitirá reconocer las redes de apoyo. Dicho lo anterior, este estudio explorará recomendaciones orientadas a mejorar las condiciones tanto familiares como también las condiciones laborales en el sector, la importancia del desarrollar políticas públicas que promuevan mayor estabilidad laboral y la protección de los derechos de los trabajadores informales.

**Palabras claves:** Trabajo, Informal, Reconfiguración, familiar, vulnerabilidad, OIT.

**Abstract.**

This study focuses on the informal work experienced by families in the reconfiguration of family structure in the Granujo parish. A qualitative approach is used to explore how the head of household, who is the primary breadwinner, organizes their work despite the work-related situations of other family members. Using methods such as semi-structured interviews, the aim is to capture individual narratives that reflect how informal work influences family structure, social and economic well-being, and vulnerability. The interviews will focus on capturing the voices of the workers, seeking to understand their perceptions of the reconfiguration of family structure and the factors that influence their daily experience.

The study considers that informal work not only manifests itself in unfavorable economic conditions but also impacts the mental and emotional health of workers. Therefore, this research aims to identify the factors that affect the reconfiguration of family structures and the coping mechanisms workers develop in their daily lives. It will explore how working conditions affect family structures, providing a more comprehensive analysis of the social context in which they operate. This dynamic approach will not only help identify the difficulties they face but will also allow for the recognition of support networks. With this in mind, this study will explore recommendations aimed at improving both family and working conditions in the sector, highlighting the importance of developing public policies that promote greater job stability and the protection of the rights of informal workers.

**Keywords:** Work, Informal, Reconfiguration, Family, Vulnerability, OIT.

## 1.2 Introducción

Cuando se camina por las calles de Guanujo un día de feria, lo primero que salta a la vista son los puestos improvisados de frutas, ropa, comida y herramientas que ocupa las veredas y las esquinas de la plaza, detrás de casa uno de esos puestos hay una familia entera que depende de lo que se vende ese día para comer, pagar la luz o comprar los útiles del Colegio de los hijos. Esta escena, tan común en la parroquia, refleja algo que las cifras oficiales confirman: según el INEC (2025), más de la mitad de la población ecuatoriana en edad de trabajar lo hace en condiciones de informalidad, es decir, sin contrato, sin seguro y sin ninguna garantía legal.

Fue precisamente esa realidad cotidiana la que motivó esta investigación. Durante las visitas de campo realizadas entre 2024 y 2025, se pudo constatar que en Guanujo la informalidad no es un accidente ni una etapa pasajera; es la forma de vida que las familias han construido durante décadas, muchas veces era heredando las de padres y abuelos. A través de quince entrevistas en profundidad a trabajadores y trabajadoras del sector, esta tesis busca entender cómo se organiza la vida del hogar cuando el sustento depende de una venta ambulante, de un taller casero o de un viaje nocturno en la camioneta cargada de papas. Lo que se encontró no fue solo precariedad económica sino un fenómeno mucho más amplio: familias que le inventan sus roles, mujeres que asumen la cabeza económica del hogar, hijos que trabajan y estudian al mismo tiempo, y comunidades que crean sus propias redes de apoyo ante la ausencia del Estado.

Lo que las entrevistas dejaron ver es que estas familias no se quedan de brazos cruzados esperando ayuda. Cuando el dinero no alcanza, busca la forma de salir adelante: venden en otro mercado piden fiado en la tienda del barrio, cambia la carne por huevo en el almuerzo o manda alijo hacer un mandado a cambio de unos pocos dólares. Las mujeres en particular, cargan con la parte más pesada: son ellas quienes cocinan, venden, cuidan

a los niños y administran el poco dinero que entra. Como dijo doña Melany (E09), de 55 años y viuda, la cocina es la fuente de trabajo y la organización del puesto es de esposa habilidad total de ella y su hija. En cuanto a los hijos varios, informantes reconocieron que participación de los jóvenes en el negocio cargan bultos, limpiar la moto, atender el puesto les quita el tiempo de estudio y descanso, aunque todos coinciden en que la educación es la única salida real de la pobreza.

En este contexto, las exigencias a las autoridades son claras: las familias no buscan prohibiciones, sino reconocimiento y apoyo a través de créditos asequibles, salidas dignas, formación técnica y seguros de salud, estas voces reflejan la necesidad de políticas públicas que fortalezcan a las personas y la economía solidaria, en lugar de intentar eliminarla. El estudio se estructura en varios capítulos: primero, se presenta el marco histórico que contextualiza el desarrollo del trabajo informal en América Latina, Ecuador y Guanajuato; luego, el marco teórico que sustenta las nuevas categorías de la entrevista; luego un análisis transversal que sintetice los resultados; y finalmente, conclusiones y recomendaciones encaminadas a brindar soluciones prácticas y académicas a los problemas investigados.

En adición, esta tesis busca visibilizar la realidad del trabajo informal en Guanajuato, mostrando que más allá de ser una actividad económica, constituye una forma de vida que organiza la economía familiar y comunitaria, y que requiere ser reconocida y fortalecida para garantizar condiciones de dignidad y bienestar.

### 1.3 Planteamiento del Problema

Las condiciones principales de los factores del trabajo informal, se da a conocer por la falta de oportunidades del trabajo formal y el elevado índice de desempleo la necesidad de bienes y servicios que la economía formal no cubre de manera apropiada ya que las personas opten por actividades informales para subsistir por lo que se ve envuelto en un ciclo de inestabilidad laboral y bajos ingresos, en América Latina el empleo informal es un fenómeno social y económico que se a establecido en la historia de nuestra sociedad, ya que es una forma de operar fuera de normas y leyes que se dio en la experiencia de África durante los años 70, en Perú en el año 2007 la informalidad a reducido del 80% a casi un 70% en el año 2019, en tiempos del COVID-19 la informalidad alcanzo al 77% en el 2021 siendo el más alto desde el 2010, ya que el trabajo informal ascendió en el año 2021 un 50% en Latinoamericano y el Caribe, Perú, por lo que la INEI del crecimiento demográfico del negocio informal de la población se da a conocer que en la ciudad de Juliaca 89% y de Puno 78% muestra 2024 que hay altos niveles de empleo informal ya que se avisto involucrada en un incremento comercial en Perú (Liz Gabriela, 2025).

El estudio de la relación entre el trabajo informal y la reconfiguración de la estructura familiar revela una dinámica compleja donde la precariedad laboral actúa como el principal motor de algunos hogares a nivel mundial como nos interpreta que la Organización y el Desarrollo Económico (OCDE) señala que aproximadamente el 60% de los trabajadores del mundo trabajan en la informalidad, por lo que seda un ciclo de vulnerabilidad que se transmite de padres a hijos, la persistencia de la informalidad no solo limita el acceso a la seguridad social, sino que obliga a las familias a adoptar estructuras más flexibles y, en muchos casos garantizar su subsistencia económica, convirtiendo en sus hogares una resistencia frente a la falta de empleo formal (OCDE, 2024)

En México, el empleo irregular, que representa más de la mitad de la fuerza laboral total, ha cambiado radicalmente las estructuras familiares tradicionales. Según un estudio de la Universidad Nacional Autónoma de México (*UNAM*), la falta de sistemas regulares de empleo y seguridad social ha convertido a las familias en centros de producción, donde se entrelazan la vida familiar y laboral. Esto ha llevado al aumento de la maternidad monoparental, donde las mujeres obtienen independencia financiera y flexibilidad en el cuidado de los niños, pero a expensas de la seguridad social futura. Por tanto, el empleo

irregular es un factor esencial para el cambio social, redefiniendo los roles de género y acelerando la integración de los menores al mercado laboral.(UNAM, 2014).

En el contexto laboral estadounidense, el modelo de subcontratación se utiliza frecuentemente como una estrategia corporativa para evadir obligaciones legales, según datos de **SciELO México**, este sistema de "huelgas" entendido como el desplazamiento de la responsabilidad patronal impacta severamente a la población inmigrante, estos trabajadores enfrentan una precariedad doble: la falta de estabilidad financiera y un sistema de seguridad social que los excluye por no contar con contratos tradicionales, dificultando enormemente el sustento de sus familias. En este contexto, las estructuras familiares nucleares están evolucionando hacia la cohabitación y las redes de apoyo comunitario para afrontar la precariedad de la vivienda y asegurar el cuidado infantil.(SciELO México, 2024)

Rubio Pabón nos da a conocer que, en Colombia, el trabajo informal se cataloga en el ámbito académico como un "drama social" que transforma la unidad familiar, resistiendo la marginación gubernamental. En ciudades como Bogotá y Cali, esta situación no es una forma de igualdad, sino un medio de supervivencia que altera la jerarquía interna de la familia. Prevalece un sistema de "maternidad de por vida", donde el jefe de familia depende de una red familiar extensa de tíos, tías y abuelos para el cuidado de los niños y permitirles trabajar fuera del hogar. Si bien estas relaciones brindan apoyo emocional, la falta de seguridad social y pensiones deja a las familias vulnerables a un "ciclo de pobreza", donde la enfermedad de un miembro desestabiliza a toda la comunidad.(Rubio Pabón, 2024)

El mercado laboral ecuatoriano depende en gran medida de la economía informal. De acuerdo con las cifras de la Encuesta Nacional de Empleo, Desempleo y Desplazamiento "ENEMDU" (INEC, 2025), la informalidad laboral experimentó un repunte notable al inicio de 2025, situándose en un 56%, este indicador revela que la mayoría de la fuerza de trabajo opera al margen de la seguridad social y las garantías legales. El panorama se complica al analizar el componente de género: mientras que casi el 39% de los hombres accede a jornadas completas, apenas el 27,3% de las mujeres logra insertarse en este esquema (INEC, 2024), esta disparidad empuja al sector femenino hacia el mercado informal como una vía para conciliar el cuidado del hogar con el sustento económico, profundizando la precariedad de los núcleos familiares.

En la región ecuatoriana, el pájaro carpintero también es fuente de vida, las bendiciones de los días restantes en los santuarios de Cuenca y Guayaquil se han denominado "la ciudad de los dioses", en el proceso de convertir la casa en un lugar de culto o en una mercancía (Gema Stephania García Ceballo y Fabricio Israel Sari Cumbe, 2023). El tamaño de la casa es muy grande, y las casas grandes juegan con los dioses de las camas, conocidos por doblar la comida esto condujo a la conversión de las religiones de los ancianos en religiones de los ancianos, lo que destruyó la importancia de la enseñanza y la importancia de las religiones del mundo. (Burgos Candelario y Kenia Kattia, 2024).

Según el María José Pulla Miñaca (2019) en la ciudad de Riobamba, se recopilieron los siguientes datos: el 21,89% de la población da a conocer la falta de empleo, el 20,44% interpreta que es por la falta de recursos económicos, el 19,70% por la falta de estudios y el 13,86% por gustos y preferencias. Además, el 12,41% por falta de experiencia laboral, el 9,49% afirmó que no están aptos y capacitados en un área diferente y el 2,19% afirmó tener ese empleo porque es un negocio tradicional que lleva su familia, porque nos da a conocer que los diferentes aspectos de lo que se trata de las diferentes personas que piensan de esa manera por lo cual toman la decisión de trabajar de manera informal.

En Ecuador, la influencia del trabajo informal se ha extendido por todo el país, afectando la vida de comunidades de norte a sur, en este contexto, el Sistema de Seguridad Social (IESS), descrito como una estructura obsoleta y rígida, sigue siendo inaccesible para muchos. Según Cabeza et al. (2024) nos interpreta que los datos del mercado laboral, han surgido miles de estrategias de supervivencia en provincias como Esmeraldas y Guayas; en particular en 2024, surgieron numerosos tipos de trabajo precario y temporal estos empleos temporales son herramientas que los trabajadores utilizan para sustentar a sus familias y sus cultivos, donde la inestabilidad siempre está presente. En última instancia, el esfuerzo diario y el cansancio físico configuran la dura realidad de la supervivencia económica en estas zonas.

Según Manuel Angulo en el cantón de Guaranda, el trabajo informal no solo es una forma de combatir el desempleo, sino también de gestionar las responsabilidades familiares, un estudio que nos da a conocer que el 37,14 % de los vendedores ambulantes hay en el terminal terrestre eligen este sector debido al gran número de familias, mientras que el 45,71 % da a conocer que su bajo nivel educativo como motivo. Esto indica que las familias en Guaranda son un importante motivo para buscar ingresos en este sector,

sacrificando la seguridad laboral para cubrir las necesidades básicas de sus familias.(Manuel Angulo, 2023)

Bryan Toledo en la provincia de Bolívar, la transición de las estructuras familiares tradicionales a las nuevas está estrechamente vinculada a la precariedad laboral, examina cómo los factores ambientales contribuyen a la transformación de las relaciones familiares en la provincia de Guaranda. Las limitadas oportunidades laborales y la ausencia de regímenes especiales y asistencia social provocan una ruptura que erosiona los valores tradicionales, obligando a los miembros más jóvenes de la familia apoyar a las necesidades de los trabajos informales a reconsiderar el concepto de familia como un grupo de apoyo mutuo en lugar de una entidad rígida. (Bryan Toledo, 2022)

María Martínez la informalidad en Guaranda carece de las protecciones legales y sociales que ofrecen los sistemas de seguridad social existentes las últimas estimaciones (2024-2025), debido a la exclusión de este sector de un sistema de seguridad social independiente, las familias se ven privadas de prestaciones esenciales como seguro médico, pensiones e indemnizaciones por accidentes laborales. Esto deja a las familias en una situación de vulnerabilidad, cualquier lesión o enfermedad que afecte a un miembro de la familia que trabaja reduce los ingresos familiares y agrava la pobreza, dificultando el acceso de los niños a servicios esenciales como la educación y una nutrición adecuada.(María Martínez, 2024)

Manuel Angulo en la parroquia Guanujo, el sistema familiar opera según el concepto de "economía sumergida de subsistencia", con el 56% de la fuerza laboral ecuatoriana empleada en el sector informal (INEC, 2025), en el entorno rurales y urbanas como en Guanujo, esta cifra supera el 65% en el sector agrícola. La clave de este enfoque reside en que las familias no se debilitan, sino que se fortalecen con un enfoque se basa en la cooperación de los miembros de la familia (hijos, padres y abuelos) para garantizar un ingreso mínimo, cambio implica que el tiempo libre y la educación pasan a un segundo plano frente al tiempo laboral, lo que resulta en un sistema familiar centrado únicamente en la satisfacción de las necesidades materiales básicas (Manuel Angulo, 2023).

#### **1.4 Formulación del problema**

¿De qué manera el trabajo informal incide en la reconfiguración de la estructura familiar (roles, cohesión y estrategias económicas) en la parroquia Guanujo durante el 2025?

#### **1.5 Hipótesis (Supuesto)**

Los factores socioeconómicos locales impulsan el empleo informal en Guanujo, el cual reconfigura las estructuras familiares, cabeza del hogar y profundiza la vulnerabilidad social en las condiciones de vidas y de sus ingresos.

## **1.6 Variables**

### ***1.6.1 Variable Independiente***

Trabajo informal.

### ***1.6.2 Variable Dependiente***

Estructura familiar.

Bienestar social y salud.

Condiciones socioeconómicas.

## **1.7. Objetivos**

### ***1.7.1 Objetivo General***

Analizar el impacto del trabajo informal en la socioeconómico, dinámica y estructura familiar de los hogares de la parroquia Guanujo durante el año 2025.

### ***1.7.2 Objetivos Específicos***

- Describir las condiciones laborales de los trabajadores informales de la parroquia Guanujo
- Explorar cómo el trabajo informal influye en la asigna los roles, la participación de los miembros en las actividades económicas de sus hogares de la parroquia Guanujo.
- Analizar las experiencias del trabajo informal frente las necesidades y vulnerabilidad que emplean para afrontarla en su vida diaria.
- Comprender cómo el trabajo informal afecta el bienestar social y la salud física de los trabajadores informales de la parroquia Guanujo

## **1.8 Justificación**

La investigación es relevante para visualizar cómo el crecimiento del empleo informal en la parroquia Guanujo es la parte de una separación de las normativas municipales y el ordenamiento territorial teniendo en cuenta la vulnerabilidad de los trabajadores,

identificar de en el sector con la mayor dinámica comercio informal este estudio permitirá entender las necesidades como también las dinámica que tiene cada miembro de su familia para a poyar a la cabeza de familia que trae los ingresos, limitando el acceso algunos derechos, la importancia de este trabajo ns proporciona datos actuales y relevantes sobre el trabajo informal para conocer las condiciones de trabajo de los empleados, para reconocer las formas de explotación y trata laboral que pueden estar expuestos por lo que se puede implementar estrategias efectivas para proteger sus derechos labórales y mejorar sus condiciones de trabajo.

Durante el 2025, la dinámica laboral informal en la parroquia Guanujo ha impulsado una transformación en la organización interna de las familias, este fenómeno se evidencia en una mayor adaptabilidad de los roles de género y en la incorporación de múltiples integrantes del hogar a la economía sumergida aunque estas tácticas de subsistencia compartida permiten enfrentar la pobreza inmediata, el estudio sugiere que también podrían profundizar la fragilidad social de los hogares al carecer de una red de protección formal. La familia, como unidad básica de la sociedad, cumple funciones esenciales en la reproducción cultural, socialización y bienestar emocional de sus integrantes, cuando el sustento económico del hogar depende de empleos informales, estas funciones pueden verse comprometidas, por ejemplo, los trabajadores informales tienden a tener jornadas laborales más extensas e inestables, lo que limita el tiempo disponible para la convivencia familiar y el cuidado de los hijos, la falta de seguridad en el ingreso obstaculiza la planificación a largo plazo, genera incertidumbre y tensión dentro del núcleo familiar. Los hallazgos de este estudio ofrecen una base sólida para la creación de políticas públicas transversales al visibilizar que el trabajador no es un ente aislado, sino parte de un núcleo familiar, se insta a las autoridades a desarrollar estrategias de formalización y seguridad social con un enfoque sistémico, esta perspectiva permitiría que los programas de conciliación entre la vida laboral y personal sean más efectivos, inclusivos y ajustados a las dinámicas sociales actuales.

## Capítulo II – Marco Teórico

### 2.1 Marco Histórico

Este apartado examina los sucesos determinantes que han fomentado la expansión de la economía informal en la provincia de Bolívar y la parroquia Guanujo. A través de una perspectiva comparada, se vincula el contexto local con las dinámicas globales de América Latina, la exposición sigue un orden cronológico alineado con los datos de antigüedad obtenidos en el trabajo de campo, lo que permite interpretar la informalidad como una estrategia de resiliencia frente a las fluctuaciones macroeconómicas, en lugar de un evento fortuito.

#### *2.1.1 Origen y evolución del trabajo informal en América Latina.*

El trabajo informal no es algo nuevo. Desde hace más de 50 años, millones de personas en América Latina han tenido que buscar formas de ganarse la vida fuera de los empleos “formales” (los que tienen contrato, seguro y prestaciones). La Organización Internacional del Trabajo (OIT), que es el organismo mundial encargado de estudiar el empleo, explicó desde los años 70 que la informalidad no es un fenómeno pasajero, sino una manera en que las familias sobreviven cuando no hay suficientes empleos estables. (La informalidad en la visión de la OIT, 2019)

La conceptualización de la informalidad también se ha ampliado. La OIT, en la Conferencia Internacional del Trabajo de 2002 y la de 2015, propuso el término “economía informal”, que abarca todas las actividades económicas desarrolladas por trabajadores y unidades económicas insuficientemente cubiertas por sistemas formales, incluyendo tanto a empresas informales como a relaciones laborales no reguladas en empresas formales. (UNTREIN INBEROMERICA)

De acuerdo con la perspectiva de Tokman (2004), la informalidad en América Latina no es un evento coyuntural, sino un rasgo estructural derivado de un mercado laboral segmentado que margina a amplios grupos sociales. En concordancia, Portes (1995) argumenta que estas dinámicas lejos de ser marginales, constituyen sistemas organizados de subsistencia que evidencian la incapacidad estatal para proveer empleo digno.

Esta realidad ha naturalizado actividades como el comercio itinerante, el autoempleo doméstico y el transporte no regulado, integrándolos plenamente en la cotidianidad regional. En épocas de crisis económicas, más personas entraron a este tipo de trabajos porque eran la única opción para sostener a sus familias. (Estrategia de Formalización para América Latina y el Caribe 2024)

### ***2.1.2 El trabajo informal en Ecuador.***

En Ecuador, el empleo formal enfrenta una crisis persistente. Según datos del INEC, a finales de 2024 apenas el 33,7% de la población ocupada tenía un empleo adecuado, mientras que más de la mitad de los trabajadores se desempeñaban en la informalidad. Esta situación refleja la dificultad del Estado para garantizar estabilidad laboral y protección social, especialmente en sectores rurales y agrícolas, donde la precariedad es más evidente. (El empleo formal en Ecuador en crisis: conoce las estrategias para revertir la situación, 2024)

Moser (1998) explica que las familias en contextos de vulnerabilidad desarrollan estrategias basadas en activos como la sociedad, habilidades y recursos comunitarios para enfrentar la precariedad laboral. Bajo la perspectiva de González de la Rocha (1994), la denominada "economía de la pobreza" empuja a los núcleos familiares a la diversificación de sus fuentes de recursos, encontrando en la informalidad un soporte vital. Esta dinámica

se refleja con claridad en el escenario ecuatoriano, donde el empleo regulado no logra satisfacer las demandas económicas mínimas de la población.

Según reportes de la CEPAL, este fenómeno se agudizó tras la crisis sanitaria del COVID-19, obligando a un mayor número de hogares a insertarse en el comercio informal, las ventas directas y el trabajo doméstico como estrategias de supervivencia frente a la precariedad. Si bien la crisis de empleo es nacional, en provincias con altos índices de ruralidad como Bolívar, la informalidad no solo es una opción de desempleados, sino la estructura base de su economía. Para muchas personas, el empleo formal significa largas jornadas y bajos salarios, mientras que el trabajo informal les da flexibilidad y autonomía.(Gorozabel y Méndez, 2024)

### ***2.1.3 Guanujo y la economía popular***

En la provincia de Bolívar, parroquias como Guanujo han consolidado el comercio autónomo como una forma de vida hereditaria, ante la ausencia de empleo formal y el limitado desarrollo industrial. Tras la pandemia y los paros de 2022, la informalidad se amplió con la llegada de trabajadores provenientes del sector agrícola y urbano, quienes encontraron en la economía popular un espacio de subsistencia y cooperación comunitaria.(Ecuador debate, 2022)

Olson (1983) plantea que las familias desarrollan cohesión y adaptabilidad frente a contextos de crisis, reorganizando sus roles y rutinas para sostener la economía doméstica. En la misma línea, Hobfoll (1989) sostiene que las comunidades buscan conservar y proteger sus recursos tales como materiales, humanas y emocionales esto como estrategia de resiliencia frente a la precariedad. A través de estas ópticas, se comprende que en Guanujo la informalidad funciona como un sistema de auxilio mutuo esencial para la resiliencia colectiva. Mientras que en el pasado la estructura familiar

seguía un patrón agrícola tradicional, el auge de las actividades no reguladas post-pandemia ha provocado un cambio profundo: la emergencia de mujeres y jóvenes como actores económicos principales, al asumir la gestión de negocios y puestos de venta, estos grupos han alterado el orden jerárquico tradicional, impactando directamente en la dinámica y los tiempos de convivencia del hogar.

## **2.2 Marco Teórico**

Esta sección analiza las causas y efectos del trabajo informal como un fenómeno estructural que atraviesa la economía de Ecuador. Se entiende por trabajo informal toda actividad laboral no registrada ni protegida, donde el trabajador asume los riesgos del mercado sin red de seguridad estatal. Siguiendo a Tokman (2004), esta realidad no es transitoria, sino una característica de mercados segmentados que excluyen a grandes sectores, creando lo que Standing (2011) denomina 'precariado': una clase social definida por la inseguridad económica y la falta de una identidad laboral estable.

### ***2.2.1 Teoría de la Precariedad Laboral y el Trabajo Vulnerable***

La precariedad laboral en el siglo XXI se manifiesta como una “desprotección institucionalizada”. Para el trabajador en Guanujo, esto significa que el individuo asume personalmente riesgos que deberían ser sociales, como la enfermedad, la vejez o los accidentes. En este sentido, Antunes (2005) sostiene que el capitalismo contemporáneo, al priorizar la flexibilización, debilita las garantías mínimas y expone al trabajador a una inseguridad permanente. Esta perspectiva permite descifrar cómo en entornos rurales como Guanujo, la fragilidad no se limita al ámbito financiero, sino que se convierte en una condición existencial, la carencia de estabilidad laboral bloquea cualquier intento de proyección futura, consolidando una percepción de inseguridad permanente en el día a día de las familias.

En la actualidad, la precariedad trasciende la falta de formalidad contractual para transformarse en una crisis de calidad de vida. Como lo exponen la CEPAL y la OIT, la informalidad persiste con fuerza en la región, castigando especialmente a la juventud y a las mujeres; en Guanujo, este escenario se agrava por las carencias del territorio, convirtiendo la inestabilidad en un rasgo estructural que vincula las crisis globales con la cotidianidad de las comunidades rurales.(CEPAL, 2023)

### ***2.2.2 Economía familiar y estrategias de resiliencia***

En este contexto de precariedad, el trabajo informal trasciende lo individual y se convierte en una estrategia colectiva de supervivencia. Las familias, especialmente en zonas rurales como la parroquia Guanujo, se ven forzadas a reorganizar sus dinámicas internas para enfrentar la inestabilidad económica. Así, el hogar se transforma en una “empresa de subsistencia”, donde la vivienda se convierte en taller, bodega o punto de venta.(Giler Macías et al., 2024)

Siguiendo la tesis de González de la Rocha (1994), la precariedad detona una gestión extrema de los activos familiares, provocando que el límite entre lo privado y lo comercial desaparezca. En la parroquia Guanujo, el hogar transita hacia una doble función como almacén o local de ventas, mientras que las fronteras generacionales se vuelven flexibles para permitir que menores y adultos mayores se sumen al sustento económico.

Este fenómeno se alinea con la Teoría de la Conservación de Recursos de Hobfoll (1989), sugiriendo que el esfuerzo colectivo no solo persigue el capital monetario, sino la preservación de los vínculos comunitarios como su herramienta de resiliencia más valiosa. Así, la informalidad no es solo un refugio económico, sino un mecanismo que redefine la autoridad y la convivencia dentro del grupo familiar ante la ausencia de un salario formal.

### *2.2.3 Enfoque de Género y economía del cuidado*

De las quince entrevistas realizadas en Guanujo, al menos 10 muestran el mismo patrón: la mujer es quien sostiene la economía diaria del hogar. No solo sale a vender o preparar los alimentos para el negocio, sino que además cocina para la familia, lava, plancha, cuida a los niños y, en varios casos, también atiende a los abuelos. Janneth Cando (E08), madre soltera de 32 años, resume bien la situación: hace todo el trabajo doméstico muy temprano o muy tarde, después de la venta, cuando los niños duermen. El cuidado es una carrera contra el tiempo, dice ella.

La CEPAL señala que las mujeres enfrentan una “carga más pesada”: además de generar ingresos en la informalidad, siguen siendo responsables de la mayoría de las tareas domésticas. Esta doble jornada limita su tiempo para descansar, capacitarse o acceder a empleos formales, perpetuando su situación de vulnerabilidad. En Guanujo, esta realidad se traduce en estructuras familiares donde las mujeres asumen roles centrales tanto en la economía del hogar como en el sostenimiento emocional y logístico de la familia. (Sonia Gontero y Evelyn Vezza, 2023)

Rodríguez Enríquez (2015) plantea que la economía del cuidado es un eje central para comprender la desigualdad de género, ya que las mujeres cargan con la mayor parte del trabajo no remunerado, lo que limita sus oportunidades en el mercado laboral. De manera complementaria, Borderías (2011) sostiene que la división sexual del trabajo reproduce la invisibilización del aporte femenino en la economía, especialmente en sectores informales donde las mujeres combinan actividades productivas y reproductivas sin reconocimiento ni protección social.

#### *2.2.4 El Derecho a la Ciudad e Impactos sociales*

El enfoque del Derecho a la Ciudad propone que el espacio público no es solo un lugar de tránsito, sino un activo productivo fundamental para quienes han sido excluidos del sistema formal. Para el comerciante de Guanujo, el entorno urbano es su principal activo de supervivencia; no obstante, como argumenta Harvey (2008), existe una fricción inherente entre la apropiación social del espacio y la regulación institucional históricamente, las intervenciones estatales de "regeneración" o "limpieza urbana" han priorizado una estética de orden que termina por marginalizar el trabajo autónomo, esta exclusión no solo afecta al individuo, sino que desestabiliza la economía doméstica: las sanciones y desplazamientos obligan a niños y jóvenes a trabajar prematuramente para cubrir el déficit de ingresos. Como señala Lefebvre (1968), esto representa una vulneración al derecho de las comunidades de generar vida social y económica en sus propios territorios.(Pazmiño Sandoval, 2024)

La CEPAL y la OIT, en su investigación Coyuntura Laboral en América Latina y el Caribe, señalan que el trabajo informal está estrechamente vinculado a la reproducción social, ya que sostiene la vida cotidiana a través de actividades muchas veces no remuneradas. En los hogares que dependen de la informalidad, los hijos suelen incorporarse tempranamente al trabajo, lo que afecta su educación y reduce sus posibilidades de acceder a empleos formales en el futuro, reproduciendo la pobreza entre generaciones. Además, la informalidad tiene efectos negativos en la salud física y emocional, debido a la falta de seguridad social, las largas jornadas laborales y la constante incertidumbre económica.(Coyuntura Laboral en América Latina y el Caribe (n° 29), 2024)

### *2.2.5 Políticas de Formalización en Ecuador*

Desde el discurso oficial la respuesta al trabajo informal siempre es la misma: hay que formalizarse. Pero en Guanujo, la realidad es otra. Wilmer Guapa (E14), técnico en reparación de celulares, con todo que ha intentado buscar microcréditos para montar un local formal, pero le piden tantos requisitos que no puede cumplir con ningún. De Soto (1986) ya había advertido sobre esto la burocracia y los costos de legalización funcionan, en la práctica, como una barrera que castiga a quien menos tiene. Formalizarse en Ecuador implica trámites largos, pagos que un vendedor ambulante no puede costear y obligaciones que no se ajustan a la intermitencia informales. Por eso, como lo dijo la OIT (2018), no puede haber formalización real si no viene acompañada de una protección social que reconozca la realidad de estos trabajadores.

Pese que en Ecuador se han implementado estrategias de formalización basadas en la formación técnica, el microcrédito y la reducción de la carga burocrática, el impacto ha sido insuficiente. Cifras del INEC a febrero de 2025 revelan que la informalidad persiste en niveles superiores al 52%. Esta resistencia al cambio se debe a un mercado laboral paralizado, donde la falta de una expansión genuina en la oferta de empleo formal anula los esfuerzos de los programas de capacitación y financiamiento. (Ecuador cerró febrero de 2025 con una tasa de empleo adecuado del 35,4%, 2025)

Como sostiene la OIT (2018), no puede haber formalización real sin una protección social adaptada a la intermitencia de los ingresos informales. Por lo tanto, en Guanujo la informalidad no es una elección de "evadir leyes", sino una respuesta racional ante un sistema formal que ofrece altos costos de entrada y escasos beneficios, consolidando al trabajo autónomo como el único eje viable para la subsistencia de las familias de la parroquia.

### 2.3 Marco legal.

Se dará a conocer las normativas legales que tiene un impacto directo en el presente proyecto de investigación ya que se toma en cuenta la relación directa que tiene con el trabajo informal y la reconfiguración de la estructura familiar en Ecuador, el trabajo informal representa una parte significativa del empleo total. Se caracteriza por la ausencia de contratos formales, seguridad social y garantías laborales, este fenómeno no solo impacta la economía, sino también las estructuras familiares, afectando los ingresos, la estabilidad y la división de roles dentro del hogar el marco legal vigente incluye regulaciones específicas sobre el uso del suelo para vendedores ambulantes, así como medidas de ordenamiento territorial y recomendaciones internacionales para la integración social y la protección de los trabajadores.

#### *2.3.1 Código Orgánico de Organización Territorial, Autonomía y*

#### *Descentralización (COOTAD)*

El Código Orgánico de Organización Territorial, Autonomía y Descentralización (COOTAD) establece el marco de competencia que permite a los GAD municipales regular el espacio público ya que el COOTAD se rige por el principio de la solidaridad, que busca comprender las desigualdades territoriales. La Organización de los Estados Americanos (OEA) recoge este principio al afirmar que:

“En virtud de este principio es deber del Estado, en todo los niveles de gobierno, redistribuir y reorientar los recursos y bienes públicos para compensar las inequidades entre circunscripciones territoriales; garantizar la inclusión, la satisfacción de las necesidades básicas y el cumplimiento del objetivo del buen vivir”(OEA, Art. 3, literal e).

Este principio legal obliga a los GAD, en teoría a abordado la situación del trabajo informal desde una óptica de inclusión y equidad las competencias que otorga el COOTAD a los municipios para “planificar, regular y controlar el uso y ocupación del suelo urbano y rural” (Ministerio de la Mujer y Derecho Humanos, 2010, Art. 54) son el fundamental legal que justifica la existencia de las ordenanzas locales que restringen el comercio ambulante de esta manera el COOTAD es lo que conecta la política nacional

de descentralización con la regulación que afecta el modo de vida y la estabilidad de las familias informales.

El Código Orgánico de organización territorial, Autonomía y Descentralización (COOTAD) es la ley que dota el GAD de Guaranda de la potestad para emitir las ordenanzas de uso de suelo, según el COOTAD, los gobiernos municipales tienen la competencia exclusiva para regular el suelo al establecer que deben planificar y formular planes de ordenamiento territorial con el fin de: “regular su uso y la ocupación del suelo urbano y rural” (Asamblea Nacional del Ecuador, 2010, Art. 264, num. 1).

No obstante esta potestad de control está limitado por principios constitucionales de equidad el COOTAD recoge el mandato superior que obliga al Estado, en todos sus niveles (incluido el GAD de Guaranda) a promover el: “desarrollo equitativo y solidario de todo el territorio, mediante el fortalecimiento del proceso de autonomías y descentralización” (Asamblea Nacional del Ecuador, citada en GAD Cantón Guaranda).

Por lo tanto existe una tensión legal entre la necesidad de ordenamiento territorial (la sanción y el control) y el principio de inclusión social que debe guiar al GAD esta dualidad en la aplicación de la ley es el escenario en el que operan las familias informales, quienes viven la exclusión a pesar del mandato de equidad, que genere una viabilidad de sustento a lo largo de la vida a pesar de tener en cuenta que las dificultades y las necesidades que presentan los trabajadores informales a pesar de eso tener en cuenta a las familias de los vendedores informales por lo que nos darán a conocer las cualidades como las estructuras familiares.

### ***2.3.3 OIT – Organización Internacional del Trabajo del Ecuador***

La Organización Internacional del Trabajo (OIT) ha posicionado el estudio del trabajo informal como un tema central la OIT considera que la informalidad representa un “desafío contemporáneo fundamental” para la economía globalizada (OIT, 2013), la principal preocupación de la OIT es el déficit de trabajo decente en este sector. Según la OIT (2013), el trabajo informal se caracteriza por los siguientes déficits: “la calidad de los trabajos, la pobreza entre los trabajadores, la baja productividad, la discriminación y la exclusión, la inseguridad y la vulnerabilidad en el mercado de trabajo” (OIT, 2013, p. 1).

Estos factores de inseguridad y vulnerabilidad tiene un impacto directo en la reconfiguración de la estructura familiar ya que obligan a los hogares a buscar

mecanismos de supervivencia conjuntos en el contexto Ecuatoriano, un estudio de la OIT (2019) revelo que las mujeres en el trabajo informal recurren a “redes familiares y, nuevamente, al trabajo informal” (CIEDUR, 2019, p. 8) como estrategias para superar las restricciones económicas. La informalidad por lo tanto no solo es una cuestión laboral sino un factor que moldea los roles internos especialmente el aumento de carga de trabajo informal no remunerado y la participación económica de Múltiples miembros de la familia.

La situación de los vendedores ambulantes en Guaranda se enmarca en la definición de economía informal de la Organización Internacional del Trabajo (OIT) la cual se caracteriza por la ausencia de derechos laborales, la OIT ha señalado que el empleo informal se caracteriza por: “...los déficits de trabajo decente, la calidad de los trabajos, la pobreza entre los trabajadores, la discriminación y la exclusión, la inseguridad y la vulnerabilidad en el mercado de trabajo” (OIT, 2002).

Esta inseguridad económica, acentuada por los operativos municipales en Guaranda, afecta la estructura familiar al obligaría a funcionar como una red de supervivencia estudios sobre el trabajo informal en Ecuador explican que ante las restricciones económicas y laborales, las personas recurren a: “distintas estrategias para superarlas, por ejemplo, apelando a redes familiares y nuevamente, al trabajo informal” (CIEDUR).

En el canto Guaranda esta dependencia de las redes familiares intensifica el trabajo no remunerado, especialmente en las mujeres y en muchos casos implica la participación de niños y adolescentes en la economía familiar para compensar la precariedad de los ingresos lo que resulta en una profunda reconfiguración de la estructura familiar con graves implicaciones sociales.

#### ***2.3.4 Ley Orgánica de la Economía Popular y Solidaridad (LOEPS)***

La ley Orgánica de la Economía Popular y Social (LOEPS) es fundamental para comprender la formación de las actividades informales por el cuerpo legal define a la Economía Popular como: “el conjunto de organizaciones dedicadas a la producción de bienes y servicios destinados al autoconsumo oa su venta en el mercado, con el fin de, mediante el autoempleo, generar ingresos para la subsistencia de quienes la practican”(Ministerio de Inclusión Económica y Social (MIES), 2012, Art. 2).

Esta definición es crucial para marcar legalmente las actividades del trabajo informal como una forma válida de subsistencia, la Vicepresidencia de la República del Ecuador (2018) destacó que LOEPS reconoce y regula a los “Emprendimientos unipersonales, familiares y domésticos” (Art. 75), que son precisamente las formas de organización económica más comunes entre los vendedores ambulantes y trabajadores informales.

El impacto en la reconfiguración familiar se da en los principios de la ley, el Registro Oficial (2014) establece que el funcionamiento de estas organizaciones debe registrarse por la “prelación del trabajo sobre el capital” y la “distribución equitativa y solidaria de excedentes” (Art. 4, literales b y h), al promover la organización productiva basada en el trabajo, la ley formalizada la unidad económica del hogar lo que otorga a las familias a reasignar roles y responsabilidades para cumplir con los objetivos de la organización.

## Capítulo III – Metodología

### 3.1 Método de la investigación

La investigación se basará en un enfoque cualitativo, nos permitirá una exploración profunda de las experiencias y percepciones de los trabajadores informales entorno a las dificultades que se presentan al trabajar de forma informal en la reconfiguración de la estructura familiar en la parroquia Guanujo, este enfoque es ideal para captar la esencia y las historias personales de las personas, ya que se enfoca en como cada uno interpreta y da sentido a sus experiencias vividas, al investigar desde esta perspectiva, se busca una comprensión completa del fenómeno que considere tanto los aspectos visibles como los más sutiles de la realidad laboral que enfrentan los trabajadores.

### 3.2 Tipo de Investigación (metodología)

Se llevará a cabo una investigación de alcance descriptivo y exploratorio, al ser una investigación descriptiva, nos permite retratar de manera detallada las realidades económicas, las dinámicas internas y los patrones de vida que estas familias enfrentan como resultado del trabajo informal, no solo busca observar cómo se manifiesta la inestabilidad de ingresos y la ausencia de protecciones sociales en sus rutinas diarias sino también comprender cómo los miembros de la familia interpretan y dan sentido a la reconfiguración de sus roles y responsabilidades desde sus propias perspectivas, sabiendo como influyen en los miembros de la familia como se ven a futuro y como quiere que su familia se supere, la exploratoria resulta esencial cuando se busca comprender un fenómeno poco conocido o insuficientemente estudiado, como son los mecanismos de afrontamiento, las tensiones intergeneracionales y la nueva forma de autoridad que surgen en la estructura familiar debido a la inestabilidad laboral, este enfoque por su flexibilidad y su capacidad ‘para abrir nuevas rutas de análisis, lo que permite al investigador indagar en las percepciones, los significados subjetivos y las realidades emocionales que viven estas familias al reestructurarse en torno a las exigencias del trabajo informal.

### 3.3 Técnicas e instrumentos de investigación

La técnica central es la entrevista semiestructurada, la cual ofrece un equilibrio óptimo entre la rigurosidad temática y la flexibilidad para capturar la narrativa subjetiva de los participantes.

### ***3.3.1 Técnica***

La técnica que se aplicara en este trabajo es la entrevista semi estructurada para obtener información relevante que nos den a conocer sus diferentes puntos de vista.

### ***3.3.2 Instrumento***

El instrumento a utilizar es el guía de entrevista, registro de grabación y transcripción.

## **3.4 Criterio de inclusión y criterio de exclusión**

### ***3.4.1 Criterio de Inclusión***

Se incluirán en la investigación los participantes que cumplan los siguientes requisitos:

1. Ser residentes permanentes de la parroquia Guanujo durante el año 2025.
2. Pertenecer a un hogar con al menos un miembro en trabajo informal (venta ambulante, servicios domésticos no registrados, autoempleo, agricultura de subsistencia, comercio popular, etc.).
3. Tener 18 años o más y capacidad para brindar información sobre la dinámica económica y familiar.
4. Aceptar participar voluntariamente y firmar el consentimiento informado.
5. Manifestar disposición para reflexionar y narrar su experiencia laboral y familiar.

### ***3.4.2 Criterio de Exclusión***

Se excluirán los casos que presenten las siguientes condiciones:

3. Hogares donde ningún miembro participe en trabajo informal.
4. Personas menores de edad o que no consientan su participación.
5. Participantes que no residan de forma estable en Guanujo (por ejemplo, migrantes temporales).
6. Situaciones en las que la entrevista pueda generar riesgo emocional o social para la persona (por ejemplo, violencia intrafamiliar activa).

## **3.5 Población y muestra**

El presente estudio tiene como población de referencia a las familias residentes en la Parroquia Guanujo, Cantón Guaranda, especialmente aquellas cuyas dinámicas internas pueden verse afectadas por el fenómeno del trabajo informal. Con el fin de asegurar la manejabilidad del estudio sin sacrificar el rigor de los hallazgos, se estableció una muestra

de carácter representativo y cualitativo, el proceso de selección se llevó a cabo mediante el muestreo de "bola de nieve", una técnica no probabilística y deliberada que facilitó el acceso a 15 unidades familiares este abordaje permite obtener datos profundos y fidedignos que capturan las particularidades de la estructura socioeconómica en la Parroquia Guanujo, ofreciendo una aproximación genuina a su realidad cotidiana.

### 3.6 Localización geográfica del estudio

El presente estudio, centrado en analizar la dinámica del trabajo informal y la reconfiguración de la estructura familiar, geográficamente a la Parroquia Guanujo del Cantón Guaranda, ubicada en la Provincia Bolívar, Ecuador, incluyendo un significativo flujo de actividades económicas no reguladas y patrones migratorios internos y externos que impactan directamente en el núcleo familiar.

#### **Figura 1**

Mapa de la locación de Guanujo

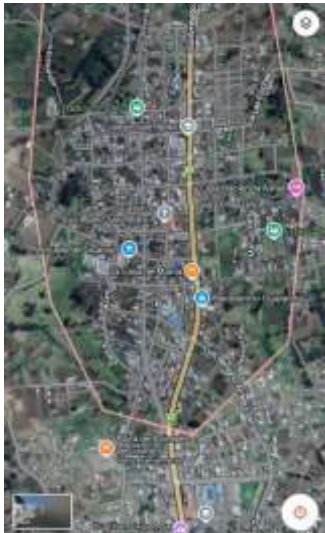

Fuente: (Google Maps)

## Capítulo IV – Resultados y discusión

### 4.1. Resultados

El presente análisis expone los resultados obtenidos tras la aplicación de 15 entrevistas semiestructuradas a familias dedicadas al trabajo informal en la parroquia Guanujo. A través de un análisis cualitativo de las trayectorias de vida de los informantes, se ha podido determinar que la informalidad no actúa únicamente como un medio de subsistencia, sino como un agente transformador que altera la organización espacial, los tiempos de convivencia y las jerarquías internas del núcleo familiar. Los resultados se presentan divididos en ejes temáticos que sistematizan la complejidad de la realidad socioeconómica local.

#### 4.1.1 *El entorno doméstico como unidad de producción y servicios.*

Se analizó cómo un hogar promedio en Guanujo ha dejado de ser solo un lugar de descanso para convertirse en el centro del trabajo. Debido a la falta de recursos para alquilar locales, las familias han transformado sus salas, patios y cocinas en bodegas o talleres, lo que hace que la vida familiar y el trabajo estén mezclados todo el tiempo.

**Tabla 4.1.**

*Transformación del espacio y el tiempo en el hogar*

Impacto en el hogar	Descripción del cambio	Entrevistas
<b>Vivienda-Taller/Bodega</b>	La casa se usa para guardar bultos de ropa, madera, repuestos o herramientas de trabajo.	E10, E14, E15
<b>Crianza en el trabajo</b>	Los hijos pasan su tiempo en los puestos de venta o talleres por falta de opciones de cuidado.	E07, E08, E14
<b>Horarios del mercado</b>	El ritmo de la familia (comida y sueño) se ajusta a los días de feria, cosechas o rutas de viaje.	E09, E12, E13

Nota. Datos obtenidos de las entrevistas realizadas a 15 trabajadores informales de la parroquia Guanujo esta información se encuentra disponible en el Anexo 2.

Como se observa en la Tabla 4.1., el entorno doméstico ha cambiado profundamente. En entrevistas como la E10, se menciona que la vivienda se detiene por completo cuando hay un pedido grande, lo que significa que el trabajo manda sobre la vida privada. Además, en casos como la E15, la casa se convierte en una bodega de ropa que ocupa el espacio de convivencia. Esto demuestra que en el entorno familiar deben de sacrificar su comodidad y privacidad para poder mantener sus negocios informales y asegurar el ingreso diario.

#### *4.1.2 Reconfiguración de roles de género y jefatura de hogar en la informalidad*

En esta sección se explica cómo han cambiado las responsabilidades de hombres y mujeres en las familias de Guanujo. Debido a que el trabajo formal es escaso, las mujeres han pasado a ser líderes de los negocios y de las finanzas, mientras que los hombres han tenido que involucrarse más en las tareas de la casa y el cuidado de los hijos para que el equipo familiar funcione.

**Tabla 4.2.**

*Cambios en las responsabilidades familiares*

<b>Factor de cambio</b>	<b>Descripción de la nueva dinámica</b>	<b>Entrevistas</b>
<b>Liderazgo femenino</b>	La mujer administra el dinero, negocia con proveedores y toma las decisiones fuertes.	E09, E12, E15
<b>Cuidados compartidos</b>	Los hombres asumen el rol de cuidar a los hijos o adultos mayores mientras la mujer trabaja.	E11, E13
<b>Socios de subsistencia</b>	La pareja se ve como "socia" donde ambos generan ingresos diarios para sobrevivir.	E10, E14

Nota. Datos obtenidos de las entrevistas realizadas a 15 trabajadores informales de la parroquia Guanujo esta información se encuentra disponible en el Anexo 2.

Como muestra la Tabla 4.2., la informalidad ha causado que los roles tradicionales de "el hombre provee y la mujer cuida" se rompan. En casos como la E12, la mujer es la

que maneja el capital y las deudas, lo que le da un nuevo poder dentro del hogar. Por otro lado, en la E11 se observa que el hijo varón debe quedarse cuidando a su hija para que la madre pueda salir a trabajar. Esto demuestra que, en Guanujo, la necesidad económica obliga a las familias a ser más flexibles y a trabajar como un equipo donde todos hacen de todo.

#### ***4.1.3 El capital social y las redes de apoyo comunitario como estrategia de resiliencia***

Este apartado analiza cómo las familias de entrevistadas utilizan sus relaciones con vecinos, parientes y otros trabajadores para enfrentar la falta de dinero o de seguridad social. Al no tener acceso a préstamos bancarios o seguros médicos, la comunidad crea sus propias redes de ayuda que funcionan como un "seguro informal" para que los negocios y el bienestar del hogar no colapsen.

**Tabla 4.3.**

*Redes de apoyo y solidaridad comunitaria*

<b>Tipo de apoyo</b>	<b>¿En qué consiste la ayuda?</b>	<b>Entrevistas</b>
<b>Cuidado mutuo</b>	Vecinos y familiares cuidan a los niños o ancianos mientras los padres trabajan.	E07, E08, E11
<b>Préstamos de confianza</b>	Préstamos de dinero sin intereses entre parientes o crédito ("fiado") en tiendas de barrio.	E07, E10, E15
<b>Solidaridad gremial</b>	Compañeros de oficio que prestan herramientas, repuestos o cuidan el puesto de venta.	E13, E14, E15

Nota. Datos obtenidos de las entrevistas realizadas a 15 trabajadores informales de la parroquia Guanujo esta información se encuentra disponible en el Anexo 2.

Como muestra la Tabla 4.3., el apoyo de la comunidad es la base de la supervivencia en Guanujo. En la E11, la informante explica que sus vecinas son las que le consiguen clientes y cuidan a su nieta, lo que demuestra que sin estas redes ella no podría trabajar. Por otro lado, en la E14 y E15, se observa que existe una fuerte unión entre trabajadores del mismo sector para prestarse herramientas o vigilar la mercadería.

Esto confirma que el "capital social" (la confianza entre personas) es lo que permite que estas familias resistan las crisis económicas.

#### ***4.1.4 La educación como utopía y el trabajo infantil/juvenil como realidad necesaria***

Se asimiló la relación entre el estudio y el trabajo de los hijos. Para las familias de Guanujo, la educación es vista como la única salida para que los jóvenes no repitan la historia de pobreza de sus padres (utopía). Sin embargo, debido a que el dinero no alcanza, los hijos deben incorporarse a las tareas de venta, carga o servicios técnicos desde temprana edad, lo que pone en riesgo su rendimiento escolar.

**Tabla 4.4.**

*El papel de los hijos en la economía familiar*

<b>Impacto en los hijos</b>	<b>Descripción de la realidad</b>	<b>Entrevistas</b>
<b>Doble rol (estudiante-trabajador)</b>	Los jóvenes estudian en la mañana y ayudan en el taller o puesto por la tarde/noche.	E10, E13, E14
<b>Riesgo educativo</b>	El cansancio físico y la falta de tiempo afectan las tareas y el rendimiento escolar.	E07, E09, E12
<b>Trabajo como "Plan B"</b>	Los padres enseñan el oficio a los hijos como un seguro por si no logran ser profesionales.	E10, E14, E15

Nota. Datos obtenidos de las entrevistas realizadas a 15 trabajadores informales de la parroquia Guanujo esta información se encuentra disponible en el Anexo 2.

Como se detalla en la Tabla 4.4., existe una fuerte tensión entre el deseo de los padres y la realidad diaria. En la E07, la madre reconoce que el trabajo de sus hijos "dificulta su educación", pero es un sacrificio necesario para sobrevivir. Por otro lado, en casos como la E10 y la E14, los padres ven el trabajo informal como una "escuela de respaldo"; les enseñan carpintería o reparaciones técnicas para que tengan una

herramienta de vida, aunque su mayor sueño es que obtengan un título universitario y consigan un empleo con horario fijo y seguro.

#### 4.1.5 *Análisis comparativo transversal*

El análisis transversal tiene como propósito trascender los relatos individuales para construir una visión colectiva del fenómeno. A diferencia de las secciones descriptivas previas, este apartado se centra exclusivamente en las dimensiones de mayor impacto social, priorizando aquellos hallazgos que revelan la profundidad de la problemática. Más que una repetición de testimonios, este enfoque permite identificar patrones comunes y contrastarlos con las variaciones según la edad o la composición familiar.

Al cruzar estos datos, es posible comprender cómo el trabajo informal moldea ejes críticos como la organización doméstica, la salud y la educación, revelando tanto las estrategias de afrontamiento más frecuentes como las demandas compartidas frente al Estado. Para este análisis transversal, se han seleccionado únicamente las categorías de mayor impacto social, dejando de lado las subsecciones mencionadas anteriormente para enfocarnos en los patrones que definen la realidad colectiva.

**Tabla 4.5.**

*Análisis transversal por Dimensión*

Dimensión de Análisis	Tendencias y Recurrencias	Diferencias entre entrevistas
Economía e ingresos	Ingresos inestables, sin capacidad de ahorro	Algunos logran cubrir lo básico (E1, E2, E4), otros apenas sobreviven (E7, E9, E15)
Razones para optar por lo informal	Falta de empleo formal digno y necesidad de flexibilidad	Vocación u oficio heredado (E9, E10), necesidad absoluta (E5, E11, E15)

Salud y bienestar	Desgaste físico y emocional recurrente	Dolencias por esfuerzo físico (E9, E11, E15); problemas visuales (E14); agotamiento emocional (E8)
Demandas a autoridades	Apoyo en lugar de prohibiciones	Créditos accesibles (E1, E8, E15), espacios dignos (E5, E9, E15), regulación justa (E13, E14), seguro de salud (E7, E11)

Nota. Datos obtenidos de las entrevistas realizadas a 15 trabajadores informales de la parroquia Guanujo esta información se encuentra disponible en el Anexo 2.

En definitiva, el análisis de la tabla 4.5., demuestra que la informalidad es una respuesta a la precariedad, donde la inestabilidad económica y el desgaste físico conviven con el deseo de autonomía. Más que soluciones punitivas, las familias demandan un Estado que reconozca su realidad mediante créditos, espacios dignos y seguridad social. Este panorama trasciende la lucha individual, evidenciando una necesidad colectiva de transformar la resiliencia en derechos y estabilidad.

#### 4.2. Discusión

Lo que muestran los datos de la tabla 4.1 es claro: en Guanujo, la casa es al mismo tiempo el lugar donde se duerme, se come y se trabaja. Estuardo (E10) tiene la madera apilada en la sala; Stalin (E15) guarda pacas de ropa donde debería estar el comedor. Tokman (2004) diría que eso es simplemente la lógica del sector informal, que aprovecha al máximo los pocos recursos que tiene. Y Portes (1995) incluso lo vería como una ventaja, porque permite a la familia producir sin pagar alquiler de un local. Pero lo que estas entrevistas muestran es algo que los teóricos no siempre mencionan: ese “aprovechamiento” del espacio tiene un precio. Las familias sacrifican su privacidad, su comodidad y hasta la posibilidad de tener un lugar tranquilo donde los hijos hagan la tarea. No es solo una estrategia económica; es una forma de vida que desgasta.

1 de los hallazgos que más llamó la atención en este estudio fue el cambio de los roles dentro de la familia la tabla 4.2 muestra que en varios hogares de Guanajuato la mujer ya no es solo la que “ayuda” con el negocio: es la que administra el dinero, negocia con los proveedores y toma las decisiones económicas fuertes. Angela Guamán (E12), por ejemplo, se describe a sí misma como la inversionista y negociadora principal de su familia mientras su esposo maneja la camioneta. En el caso de Cinthya Rosillo (E11), es su hijo varón quien cuida a la nieta para que ella pueda salir a trabajar.

González de la Rocha llamó a esto “el curso de la mujer”: cuando el hombre no consigue empleo formal, la mujer no solo entra al mercado laboral, sino que termina asumiendo la dirección económica del hogar. Ahora, esto no significa necesariamente un avance hacia la igualdad de género. Lo que pasó en Guanajuato se parece más a una necesidad pura y dura: si la mujer no toma las riendas, la familia no come. Eso no quita que sigan siendo ellas las que levantan, cocinan y cuidan a los niños. Más que una liberación, es una doble carga que nadie eligió.

Sobre el capital social (Tabla 4.3), existe una convergencia con lo planteado por Walsh (2004) sobre la resiliencia familiar. En Guanajuato, el “fiado” y el cuidado mutuo de niños entre vecinos (E07, E11) funcionan como un seguro social informal. No obstante, al debatir este punto con la Teoría del Capital Humano de Becker, se percibe una contradicción: estas redes de apoyo, aunque salvan a la familia del colapso inmediato, no generan movilidad social a largo plazo. Las familias de Guanajuato están atrapadas en una “solidaridad de subsistencia” que, si bien es admirable, según autores como Portes, puede terminar limitando el acceso a mercados más formales y rentables por falta de capital financiero real.

El punto más crítico de debate aparece en la relación educación-trabajo (Tabla 4.4). Aquí, los resultados chocan con la pedagogía de la esperanza de Paulo Freire (1970).

Mientras los padres en Guanujo sueñan con la educación como libertad (utopía), la realidad económica los obliga a integrar a sus hijos en el oficio (E10, E14) como un "plan B". El debate aquí es ético y estructural: la educación en la parroquia no está logrando romper el círculo de la informalidad porque el cansancio físico y la necesidad económica (E07, E09) pesan más que el currículo escolar. Esto confirma que, en contextos de informalidad extrema, la educación deja de ser un derecho pleno para convertirse en un lujo difícil de mantener.

Finalmente, al analizar las demandas a las autoridades (Tabla 4.5), los resultados desafían las políticas de formalización punitivas de la OIT (2018). Mientras el Estado suele enfocarse en la regulación y el control, las familias de Guanujo exigen "espacios dignos y créditos" (E01, E15). Este debate sugiere que la formalización no debe ser vista como un castigo, sino como una provisión de derechos. Al cruzar esto con la teoría de Salazar-Xirinachs, se concluye que en Guanujo la informalidad no es un acto de rebeldía legal, sino un modo de vida arraigado que requiere una gobernanza local que entienda la estructura familiar como el motor principal de la economía de la parroquia.

## **Conclusiones y Recomendaciones**

### **5.1. Conclusiones**

Tras haber escuchado a 15 familias de Guanujo, hay algo que queda claro: el trabajo informal no es solo un problema de dinero. Es una forma de vida que organiza por completo la manera en que las familias funcionan. La casa se convierte en taller, bodega o cocina de producción. Las mujeres terminan siendo las que administran, venden y cuidan al mismo tiempo, no porque hayan elegido ese rol, sino porque la falta de empleo

formal no les dejó otra salida. Los hijos aprenden el oficio desde chicos, no por vocación, sino porque la economía del hogar los necesita.

Lo que se encontró en el campo contradice, en parte, lo que dicen algunos teóricos clásicos. Tokman y Portes ven en la informalidad una lógica de adaptación eficiente, y tiene razón en qué estas familias son extraordinariamente creativas para sobrevivir. Pero hay un costo que no aparece en las estadísticas: el desgaste físico, el cansancio emocional, la falta de descanso, la imposibilidad de planificar más allá del día siguiente. Las familias de Guanujo no piden limosnas ni subsidios: piden créditos accesibles, espacios dignos para vender y un seguro de salud. Eso no es pedir demasiado es pedir lo mínimo para que la economía popular deje de ser invisible.

En Guanujo, la exclusión financiera ha sido suplida por un tejido de relaciones comunitarias donde el "fiado" y el auxilio mutuo son los pilares de la subsistencia. Si bien este esquema de confianza garantiza la resistencia ante la adversidad, el estudio concluye que puede funcionar como una "trampa de pobreza" relativa; al carecer de una base crediticia o formal, la movilidad ascendente se ve limitada, supeditando el futuro de los hogares a la capacidad de respuesta de su entorno inmediato.

Se identifica que la educación compite en condiciones de desigualdad frente a la demanda de mano de obra infantil y juvenil en el sector informal esta dinámica, que funciona como un "plan de respaldo" ante la crisis, debilita el desempeño escolar en favor del aprendizaje práctico del negocio familiar los hallazgos confirman que la escolaridad es vista como un horizonte de largo plazo que, lamentablemente, es sacrificado por la inmediatez de la subsistencia, transformando el derecho a la educación en una meta inalcanzable para los hogares más vulnerables.

## **5.2. Recomendaciones**

Se sugiere al GAD Municipal de Guaranda y a la Junta Parroquial de Guanujo la implementación de infraestructuras de uso compartido, tales como centros de acopio o talleres multifuncionales esta medida busca desvincular los procesos productivos del entorno doméstico, devolviendo al hogar su propósito fundamental de refugio y descanso al externalizar estas tareas, se reducirían los niveles de hacinamiento y la carga de estrés psicológico que conlleva la convivencia ininterrumpida con el trabajo informal.

Se propone que las entidades financieras locales diversifiquen su cartera con productos diseñados específicamente para el trabajador no remunerado, integrando el capital social como respaldo crediticio el objetivo es transformar la "solidaridad de subsistencia" en una herramienta de apalancamiento económico que permita a los hogares de Guanujo invertir en activos fijos o capital de trabajo esta transición es clave para romper el ciclo de precariedad y fomentar un desarrollo empresarial familiar más robusto y sostenible.

Es fundamental implementar servicios de cuidado infantil que respondan a la realidad temporal de los trabajadores autónomos de Guanujo al ofrecer alternativas de custodia segura durante las jornadas de feria, se reduce drásticamente el involucramiento de niños y adolescentes en actividades productivas esta estrategia no solo previene el trabajo infantil, sino que actúa como un soporte crítico para que las familias no tengan que elegir entre el sustento económico y la formación académica de sus hijos, mejorando el rendimiento en el sistema formal.

Se propone que las autoridades locales transiten de una fiscalización punitiva hacia un modelo de gobernanza de fomento para ello, se recomienda la creación del "Estatuto del Trabajador Autónomo de Guanujo", un instrumento normativo que condicione la regularización progresiva al acceso a beneficios tangibles, como la formación técnica y la cobertura de salud primaria bajo esta visión, la unidad familiar

informal deja de ser vista como un problema de orden público para ser reconocida y potenciada como el verdadero motor del dinamismo económico de la parroquia.

## Bibliografía

- 04.-*Codigo-Organico-de-Organizacion-Territorial-COOTAD*. (s. f.).  
*2024\_IV\_Trimestre\_Boletin\_empleo*. (s. f.).
- Antolinez-Antolinez, Z. A., Amaya-Mancilla, M. A., & Vera-Díaz, A. C. (2024). El trabajo informal y las condiciones laborales de los colombianos: Perspectiva de revisión sistemática. *AiBi Revista de Investigación, Administración e Ingeniería*, *12*(1), 254-260. <https://doi.org/10.15649/2346030X.3964>
- Burgos Candelario, K. K. (2024). *Análisis de la informalidad laboral en Guayaquil* [bachelorThesis]. <http://dspace.ups.edu.ec/handle/123456789/28927>
- Cabeza, M. R. Q., Guagua, O. J. Q., & Mera, A. G. Q. (2025). DESIGUALDAD SOCIAL Y SUBEMPLEO: INCIDENCIA EN LA ESTRUCTURA FAMILIAR. *International Journal of Professional Business Review*, *10*(1), e05161. <https://doi.org/10.26668/businessreview/2025.v10i1.5161>
- Censos, I. N. de E. y. (s. f.-a). *Estadísticas Laborales – diciembre 2025*. Instituto Nacional de Estadística y Censos. Recuperado 29 de enero de 2026, de <https://www.ecuadorencifras.gob.ec/estadisticas-laborales-enemdu/>
- Censos, I. N. de E. y. (s. f.-b). *INEC presenta resultados de la ENEMDU – diciembre 2025*. Instituto Nacional de Estadística y Censos. Recuperado 28 de enero de 2026, de <https://www.ecuadorencifras.gob.ec/inec-presenta-resultados-de-la-enemdu-diciembre-2025/>
- Content (1)*. (s. f.).
- Cootad*. (s. f.).
- Familia\_familias\_v8*. (s. f.).
- Gabriela, A. A. L. (2025). *Factores determinantes del empleo informal en las Ciudades de Puno y Juliaca, en el año 2024*. <https://repositorio.uancv.edu.pe/handle/UANCV/5140>
- Google Maps*. (s. f.). Google Maps. Recuperado 1 de diciembre de 2025, de [https://www.google.com/maps/place/Guanujo/@-1.5581486,-79.0188432,15z/data=!3m1!4b1!4m6!3m5!1s0x91d315fab84293f7:0xd2ab1a6b690df561!8m2!3d-1.5585611!4d-79.0093181!16s%2Fg%2F121c9ydc?entry=tту&g\\_ep=EgoyMDI1MTEyMy4xIKXMDSoASAFQAw%3D%3D](https://www.google.com/maps/place/Guanujo/@-1.5581486,-79.0188432,15z/data=!3m1!4b1!4m6!3m5!1s0x91d315fab84293f7:0xd2ab1a6b690df561!8m2!3d-1.5585611!4d-79.0093181!16s%2Fg%2F121c9ydc?entry=tту&g_ep=EgoyMDI1MTEyMy4xIKXMDSoASAFQAw%3D%3D)

*Ley\_economia\_popular\_solidaria.* (s. f.).

*Ley-Orgánica-de-Economía-Popular-y-Solidaria.* (s. f.).

*Mesicic4\_ecu\_org.* (s. f.).

Miñaca, M. J. P. (s. f.). *DETERMINANTES DE LA INFORMALIDAD LABORAL EN LA CIUDAD DE RIOBAMBA, 2019.*

OECD. (2024, enero 14). *Breaking the Vicious Circles of Informal Employment and Low-Paying Work.* OECD Publishing. OECD. <https://doi.org/10.1787/f95c5a74-en>  
*Publicacion\_308.* (s. f.).

*Reforma de La Ordenanza Del PDOT Guaranda | PDF.* (s. f.). Scribd. Recuperado 6 de noviembre de 2025, de <https://es.scribd.com/document/890796790/Reforma-de-la-Ordenanza-del-PDOT-Guaranda>

*RO\_LOEPSSFPS.* (s. f.).

*SciELO - Scientific Electronic Library Online.* (s. f.). Recuperado 28 de enero de 2026, de <https://www.scielo.org.mx/scielo.php>

*TESIS FINAL(7).* (s. f.).

*Trabajo-de-Titulacion.* (s. f.).

Velasco, B. A. T. (s. f.). *Modernidad y Familia: Cambios estructurales en los estudiantes de Sociología de la Universidad Estatal de Bolívar, periodo académico mayo septiembre 2022.*

*Wcms\_229429.* (s. f.).

## Anexos 1



## Anexo 2

<b>Entrevista Transcripción</b>	
<b>Entrevista 1</b>	
Nombre: Pedro Muñoz	
Está de acuerdo en participar en esta entrevista. Si	
Bloque 1. Datos generales del entrevistado y del hogar	
¿Está usted de acuerdo en participar en esta entrevista? ¿Podría contarme sobre usted, su edad, cuántos años tiene? ¿Qué nivel de estudio tiene? ¿Estado civil? ¿Ocupación principal?	Sí. Yo me llamo Pedro Muñoz. 64 años. Primaria. Casado, Vendedor ambulante.
¿Quiénes conforman su hogar actualmente? ¿Cuántos integrantes hijo?	Seis personas. No queda claro si son todos de su hogar. Más adelante se menciona que son 4 integrantes: él, su esposa, y dos hijas, una de ellas en la universidad
¿Cuál es la principal fuente de ingreso de su hogar?	La venta ... a veces se vende bien y no se vende bien.
Bloque 2. Modalidades de trabajo informal en la familia	
¿Qué tipo de actividad laboral informal practica usted, o su familia?	Comida rápida.
¿Por qué razones decidieron el trabajo informal y no un empleo formal? ¿Posibilidades de estudiar?	No, no, no. No tuve más posibilidad de estudiar, claro, no, no, no lo apoyaron.
¿Qué ventajas y desventajas encuentra en el trabajo [informal]?	La ventaja es que cuando se vende da dinero en el mismo tiempo. Y cuando se vende, la desventaja es que no se vende.
¿Cómo describiría la estabilidad de sus ingresos en este tipo de trabajo? O sea, ¿su trabajo sí le puede ayudar a mantenerse, a pagar el arriendo o [servicios] con agua?	Me alcanza para cubrir todos los gastos básicos de la casa. Sí le da para poder pagar los servicios básicos.
Bloque 3. Estrategias de afrontamiento y resiliencia familiar	
Cuando los ingresos del trabajo informal no alcanzan, ¿qué estrategias utiliza su familia para salir adelante?	Así, a veces no alcanza para el mercado, los servicios básicos, ¿cómo hace para poder alcanzar? Así es con esto, salgo así a recorrer vender en otros lados. Trabajo a destajo por jornada.
¿Qué papel cumplen los vecinos, familiares u organizaciones comunitarias en el apoyo a su familia?	No, yo solo me apoyo en mi gente. No recibí apoyo.

¿Ha recibido algún tipo de ayuda estatal, municipal o de organizaciones sociales para enfrentar el sustento económico?	Nada, nada.
¿De qué otras formas buscan su familia diversificar o completar sus ingresos?	Solo esposa tiene otro trabajo así por jornalero (trabajo a destajo) y, como yo sé algo de albañilería, salgo de albañil. A veces salen de otros trabajos.
Bloque 4. Dinámicas intrafamiliares y reconfiguración de roles	
¿Cómo se reparten las responsabilidades económicas entre los distintos miembros de su familia?	Sí, sí, igual todo lo que se vende es para ahí, nos reunimos en una sola caja al fin.
¿Cada quien se divide, como, por ejemplo, no se divide en usted para los servicios básicos y su mujer mercado o algo así, o los guardan, unen y pagan todo?	Ella paga la mensualidad de la universidad de nuestra hija, y yo pago los servicios básicos de la casa
¿Qué papel tiene su mujer en la familia en las actividades informales? ¿De qué trabaja su mujer?	Ella hace tortillas. Entonces ella vende tortillas y ayuda a su hija para pagar la mensualidad de la universidad.
¿Los hijos adolescentes o jóvenes participantes en el trabajo informal?	No me deja. Ni a dejar a mamá.
¿Cómo se organizan las tareas del hogar y el cuidado de los niños o adultos mayores? ¿Sería en este caso? ¿Su hija le cuida a su hijo?	Mi hija le cuida a mi hijo.
¿Qué cambios ha notado en los roles de género en la convivencia familiar a partir de la dedicación al trabajo informal? O sea, ¿en qué cómo ha influido, qué cambios ha habido en su hogar?	Claro, no, porque el hijo lo ha criado así con el hijito, yo he venido a leer poco a poco a la mamá. Sí, prácticamente sus hijas solo le ayudan en la parte del hogar y no le ayuda casi al 100% en los trabajos que salen a hacer. Claro, en el momento que se apunta y mi hija cuando está aquí me ayuda a hacer alguna cosa, cuando está aquí los fines de semana y la otra sí me le ayuda, sí me le ayuda la mamá.
Bloque 5. Impactos en la estructura y dinámica familiar	
¿Cree que el trabajo informal ha cambiado la manera en que su familia se organiza?	No
¿Ha fortalecido o debilitado la unión familiar la participación de varios miembros en actividades informales?	Sí, sí, por la participación, así que estamos por el trabajo, porque aquí ya no valía la venta, se fue mi esposa a la Costa . Sí, cuando hicimos la casita ya no avanzaba aquí, por eso se fue allá, ya es mejor la venta, ya vende más
¿Qué piensa sobre su familia y el trabajo informal? ¿Cree que su trabajo influye mucho a convivir con su familia o ya no le permite convivir con su familia al salir a trabajar por diferentes trabajos que tienen?	No sé, vivimos así, vivimos bien, sino por el motivo que la situación económica no está buena , sí nos distanciamos así, pero cada fin de semana viene , yo también me voy a embarcar, pasamos una vez así.
Bloque 6. Reflexiones finales	
Si pudiera enviar un mensaje a las autoridades sobre las necesidades de las familias que trabajan en el sector informal, ¿qué les diría?	Que desde hace 40 años trabajamos de esto un préstamo que se aprueba así para comprar algo.
¿Qué recomendaciones daría a otras familias que viven del trabajo informal?	Que estudie y más que todo, porque no se ha preparado. Solo terminé la escuela y enseguida me llevó mi vida a poco para la costa de trabajar. Esa su familia prácticamente no le apoyó en su carrera que quería estudiar, ¿no?. En ese tiempo mis profesores le dijeron a mi papá que no le desaproveche, que es un buen estudiante.
¿Y cuántos años lleva trabajando?	Llevo 40 años trabajando
Entrevista 2	

Nombre: Angel Agualongo	
Está de acuerdo en participar en esta entrevista. Si	
Bloque 1. Datos generales del entrevistado y del hogar	
¿Podría contarme sobre usted y su edad?	Tengo 32 años, me dedico al comercio, vendo en los buses interprovinciales, soy comerciante.
¿Cuáles conforman su hogar actualmente?	Tengo tres hijos y mi esposo.
¿Cuál es la principal fuente de ingresos?	La principal fuente es el negocio al que me dedico.
Bloque 2. Modalidades de trabajo informal en la familia	
¿Qué tipo de actividades laborales informales participa usted?	Ventas en los carros de papas en fundas, chifles, maní dulce.
¿Por qué razones decidió dedicarse al trabajo informal y no estar en otra forma?	En el empleo informal soy dueño de mi negocio; no soy empleado ni mando a nadie, sino que yo mando porque es mi negocio.
¿Qué ventajas y desventajas se encuentra?	La ventaja es que soy dueño de todo lo que es mi negocio. En cambio, ser empleado significa que soy mandado por otros y no tengo tiempo para mí.
¿Cómo describiría la estabilidad de sus ingresos en este tipo de trabajo?	Hay días buenos y días malos, como en todo negocio; hay días bajos y días altos.
Bloque 3. Estrategias de afrontamiento y resiliencia familiar	
Cuando los ingresos de su trabajo informal no alcanzan, ¿qué estrategias utiliza su familia?	Tengo otras salidas, como en riegos, no solo me dedico a los buses, sino también a entregar a los bloques y a las tiendas.
¿Qué papel cumplen los vecinos, familiares u organizaciones comunitarias sin el apoyo social?	Somos como una empresa familiar; mi esposa y mis cuñadas también colaboran en el negocio.
¿Ha recibido algún tipo de ayuda estatal, municipal o de organizaciones sociales para enfrentar la situación económica?	Ninguna.
¿De qué otras formas buscan su familia diversificar o completar sus ingresos?	Tratamos de acomodarnos con el ingreso del negocio, nada más.
Bloque 4. Dinámicas intrafamiliares y reconfiguración de roles	
¿Cómo se reparten las responsabilidades económicas entre los distintos miembros de su familia?	Mi esposa y yo hacemos una sola caja con lo que ella y yo vendemos.
¿Qué papel tienen las mujeres de la familia en las actividades informales?	Mi esposa se dedica al mismo negocio que yo y también es ama de casa.
¿Los hijos adolescentes o jóvenes participan en el trabajo informal?	Sí, cuando tienen tiempo libre.
¿Cómo influye esto en su educación o proyectos de vida?	En los estudios nunca les falta nada; su ayuda en horas libres es un apoyo para mí.
¿Cómo organizan las tareas del hogar y el cuidado de los niños o adultos mayores?	El cuidado de los hijos lo realiza más mi esposa.
Bloque 5. Impactos en la estructura y dinámica familiar	
¿Cree que el trabajo informal ha cambiado la manera en que su familia se organiza?	No.
¿Ha fortalecido o debilitado la unión familiar la participación de varios miembros en actividades informales?	No.
¿Qué nuevos retos o conflictos han surgido dentro de la familia a partir del trabajo informal?	Ninguno.
¿Mirando hacia el futuro, qué expectativas tiene sobre su familia y el trabajo informal?	Espero que mis hijos salgan adelante en los estudios; el negocio es bueno, pero la educación es lo más importante.

Bloque 6. Reflexiones finales	
<b>Si pudiera enviar un mensaje a las autoridades sobre las necesidades de las familias que trabajan en el sector informal, ¿qué le diría?</b>	Ser comerciante informal no es algo malo; algunas autoridades apoyan, otras no, pero no es algo negativo.
<b>¿Qué recomendaciones daría a otras familias que viven del trabajo informal?</b>	Que sigan adelante, porque ser informal no es nada malo.
<b>¿Y cuántos años lleva trabajando?</b>	Llevo 22 años trabajando.
<b>Entrevista 3</b> Nombre: Evelyn Piñaloza	
Bloque 1. Datos generales del entrevistado y del hogar	
<b>¿Está usted de acuerdo en participar en esta entrevista?</b>	Si
<b>¿Podría contarme sobre usted, edad, estado civil, nivel educativo y ocupación principal?</b>	Mi nombre es Evelyn, Mitad de la Piña Los Herrera, soy soltera, tengo 25 años y me ocupo aquí en la panadería. A nivel educativo soy bachiller.
<b>¿Quiénes conforman su hogar actualmente?</b>	Enamorado.
<b>¿Cuál es la principal fuente de ingresos de su hogar?</b>	Mi trabajo en la panadería.
Bloque 2. Modalidades de trabajo informal en la familia	
<b>¿En qué tipo de actividades laborales informales participó usted?</b>	Mi trabajo en la panadería.
<b>¿Por qué razones decidió dedicarse al trabajo informal y no a un empleo formal?</b>	Porque me gusta hacer mi propio trabajo por mí misma, no trabajo en bolsa.
<b>¿Qué ventajas y desventajas encuentra en el trabajo informal?</b>	Las ventajas son que eres tu propio jefe; claro que es un poco más complicado, pero las desventajas son que, por ejemplo, cuando hay fechas festivas, pierdes ingresos y no tienes el mismo ingreso que deberías tener.
<b>¿Cómo distribuiría la estabilidad de sus ingresos en este tipo de trabajo?</b>	No es estable, no es tan estable.
Bloque 3. Estrategias de afrontamiento y resiliencia familiar	
<b>Cuando los ingresos del trabajo informal no alcanzan, ¿qué estrategias utiliza su familia para salir adelante?</b>	Por ejemplo, en mi caso, realizo mis propios productos y salgo a recorrer en otros lugares, no me quedo solo en la panadería.
<b>¿Qué papel cumplen los vecinos, familiares u organizaciones comunitarias en donde apoya su familia? ¿Han recibido algún tipo de ayuda estatal, municipal o de organizaciones sociales para enfrentar la situación económica?</b>	No.
<b>¿De qué otras formas buscan su familia complementar su ingreso?</b>	Busco más estrategias, como buscar lo que esté más actual, lo que esté más en tendencia para poder hacer nuevas cosas.
Bloque 4. Dinámicas intrafamiliares y reconfiguración de roles	
<b>¿Cómo se reparten las responsabilidades económicas entre los distintos miembros de su familia?</b>	Nos repartimos; por ejemplo, yo de mi trabajo pongo la mitad y él pone de su trabajo igual la mitad.
<b>¿Qué papel tienen las mujeres de la familia en las actividades informales?</b>	Yo cumplo con mis horarios de trabajo y salgo a mi panadería.
<b>¿Tiene algún hijo adolescente o joven que participe en el trabajo informal?</b>	No tengo hijo.
<b>¿Cómo organizan las tareas del lugar y el cuidado de niños o adultos mayores?</b>	Ninguno, no tenemos.
<b>¿Qué cambios ha notado en los roles de género en la convivencia a partir de la dedicación al</b>	Que un poco descuido el hogar, no puedo hacer las cosas de la casa ni dedicarme al 100%, sino que paso más tiempo en el trabajo.

trabajo informal? ¿Cómo ha afectado en su familia que usted salga a trabajar informal?	
Bloque 5. Impactos en la estructura y dinámica familiar	
¿Cree que el trabajo informal ha cambiado la manera en que se organiza y se realiza el trabajo familiar?	Sí, quizás porque no hacemos las mismas actividades que se hacían cuando uno estaba junto; ahora cada uno está haciendo su trabajo.
¿Ha fortalecido o debilitado la unión familiar la participación de varios miembros en actividades informales?	Sí.
¿Qué nuevos retos o conflictos han surgido dentro de la familia para enfrentar esta situación?	Tratar de buscar la manera de cómo poder sustentarnos, una para mantenernos unidos y otra para poder salir adelante con los negocios.
Mirando hacia el futuro, ¿qué expectativas tiene sobre su familia y el trabajo informal?	Aspiro a mejorar lo que hoy tengo en mi trabajo y que con el tiempo podamos entendernos mejor en la familia.
Bloque 6. Reflexiones finales	
Si pudiera enviar un mensaje a las autoridades sobre las necesidades de las familias que trabajan en el sector informal, ¿qué les diría?	Que sean un poco más comprensivos y accesibles. Hoy en día, tener un negocio propio es muy complicado; está bien tener reglas, pero hay personas que no tenemos la posibilidad de pagar tantos impuestos y gastos, porque cuando uno empieza es muy poco lo que se gana.
¿Qué recomendaciones daría a otras familias que viven del trabajo informal?	Que sepan llevar su día a día y tengan paciencia, porque tener un trabajo por uno mismo implica mucho estrés y descontento. Hay días buenos y días malos, y a veces queremos rendirnos, pero esa no sería la manera. Debemos buscar la forma de no rendirnos porque es un trabajo que va a ser nuestro, para bien o para mal, y debemos seguir con esa meta
¿Y cuántos años lleva trabajando?	Llevo 19 años trabajando
<b>Entrevista 4</b>	
Nombre Michael Piñaloza	
Bloque 1. Datos generales del entrevistado y del hogar	
¿Está usted de acuerdo en participar en esta entrevista?	si
¿Podría contarme sobre usted, su edad, estado civil, nivel educativo y ocupación principal?	Yo me llamo Michael Piñaloza, tengo 27 años, tengo mi nivel de estudio que es la secundaria. Tengo un hijo. Y ocupación principal: lo que es vendedor.
¿Quiénes conforman su hogar?	Actualmente mi hogar está conformado por mi mujer y mi hijo.
¿Cuál es la principal fuente de ingresos de su hogar?	La principal fuente de ingresos de mi hogar es lo que uno se sale a vender diariamente.
Bloque 2. Modalidades de trabajo informal en la familia	
¿En qué tipo de actividades laborales informales participa usted o su familia?	Con vendedores.
¿Por qué razones decidió derivarse al trabajo informal y no un empleo formal?	Por ciertas ventajas y desventajas. En un establecimiento donde se gana sueldo seguro, a veces los trabajadores somos explotados y discriminados por los jefes.
¿Qué ventajas y desventajas encuentran en el trabajo informal?	Las desventajas son que a veces hay días que se vende y otros que no se vende. Las ventajas son que tenemos un poco más de tiempo para pasar con la familia.
¿Cómo describiría la estabilidad de sus ingresos en este tipo de trabajo?	Un poco irregular.
Bloque 3. Estrategias de afrontamiento y resiliencia familiar	

<p><b>Cuando los ingresos del trabajo informal no alcanzan, ¿qué estrategias utiliza su familia para salir adelante?</b></p>	<p>Buscamos la solución que sea, ya saliendo a recorrer por los mercados.</p>
<p><b>¿Qué papel cumplen los vecinos, familiares u organizaciones comunitarias en el apoyo a su familia?</b></p>	<p>Por el momento donde yo vivo no tengo ni vecino, somos un poco aislados, solo nos tenemos a nosotros mismos.</p>
<p><b>¿Ha recibido algún tipo de ayuda estatal, municipal o de organizaciones sociales para enfrentar la situación económica?</b></p>	<p>En el caso de que uno se tiene un préstamo, sí hemos recibido el apoyo de las instituciones que nos han ayudado con el aplazamiento del tiempo para pagar las deudas.</p>
<p><b>¿De qué otras formas buscan su familia completar sus ingresos?</b></p>	<p>Buscando la manera de meter algún otro producto cuando ya vemos que no nos está resultando lo que hacemos diariamente.</p>
<p><b>¿Cómo se ayudan si no les alcanza el dinero para fin de mes o pagar los servicios?</b></p>	<p>Buscando la manera de meter algún otro producto cuando ya vemos que no nos está resultando lo que hacemos diariamente.</p>
<p>Bloque 4. Dinámicas intrafamiliares y reconfiguración de roles</p>	
<p><b>¿Cómo se reparten las responsabilidades económicas entre los distintos miembros de su familia?</b></p>	<p>Como yo vivo solo con mi mujer, ella se encarga de lo que es el hogar y de la comida me encargo yo, así nos ayudamos mutuamente todos los días.</p>
<p><b>¿Qué papel tienen las mujeres de la familia en las actividades informales?</b></p>	<p>Bueno, mi mujer me ayuda, lo que es vender igual.</p>
<p><b>¿Los hijos adolescentes o jóvenes participan en el trabajo informal?</b></p>	<p>Por lo tanto, no.</p>
<p><b>¿Cómo organizan las tareas del hogar y el cuidado de los niños o adultos mayores?</b></p>	<p>Por medio de la comunicación nos ponemos de acuerdo cómo hacer diariamente lo que es tanto con el estudio de mi hijo como con los quehaceres de la casa.</p>
<p><b>¿Qué cambios ha notado en los roles de género o en la convivencia familiar a partir de la dedicación al trabajo informal, o sea, qué conflictos ha tenido?</b></p>	<p>Se ha tenido a veces conflictos, no con la familia, sino con otras personas secundarias.</p>
<p>Bloque 5. Impactos en la estructura y dinámica familiar</p>	
<p><b>¿Cree que el trabajo informal ha cambiado la manera en que su familia se organiza y de qué forma?</b></p>	<p>No, casi no ha cambiado, porque los dos nos ayudamos.</p>
<p><b>¿Ha fortalecido o debilitado la unión familiar la participación de varios miembros en actividades informales?</b></p>	<p>Sí, se ha fortalecido un poco, porque ya tenemos un poco más de tiempo para todos ellos mismos.</p>
<p><b>¿Qué nuevos retos o conflictos han surgido dentro de la familia a través de esta situación?</b></p>	<p>A veces hay, por ejemplo, que no tenemos la estabilidad de nuestra mentalidad.</p>
<p><b>Mirando hacia el futuro, ¿qué expectativas tiene sobre su familia y el trabajo informal?</b></p>	<p>Que todo va a salir bien y vamos a ser mejor.</p>
<p>Bloque 6. Reflexiones finales</p>	
<p><b>¿Pudiera enviar un mensaje a las autoridades sobre las necesidades de las familias que trabajan en el sector informal que les dirige?</b></p>	<p>Más que todo, que las autoridades dejen trabajar a las personas que somos de la misma ciudad y no se hagan a otras personas de otras ciudades que vienen a perjudicar a los mismos de una ciudad que es de origen.</p>
<p><b>¿Qué recomendaciones hay para otras familias que viven del trabajo informal?</b></p>	<p>Que hay que seguir esforzándose y que nunca hay que perder las esperanzas de lo que uno quiere para un futuro.</p>
<p><b>¿Y cuántos años lleva trabajando?</b></p>	<p>Llevo 15 años trabajando</p>
<p><b>Entrevista 5</b> Nombre: Gladis del Carmen Medina Parra</p>	
<p>Bloque 1. Datos generales del entrevistado y del hogar</p>	

¿Está de acuerdo en participar en esta entrevista?	Sí.
¿Podría contarme sobre usted, su edad? ¿Su estado civil? ¿En qué nivel educativo estudió? ¿Cuál es su ocupación principal?	Bueno, mi edad, yo tengo 47 años. Estado civil es unión libre. Bueno, pues no terminé la universidad. ¿Sería secundaria? Bachillerato. Vendedor. Comerciante. Vendedor.
¿Quiénes componen su hogar actualmente? ¿Cuántos son en total?	Bueno, pues mis hijos y mi esposo. Siete.
¿Cuál es la principal fuente de ingresos de su hogar? O sea, ¿de dónde está el dinero?	Ah, bien. Pues trabajo también con productos naturales en diferentes países y también con este emprendimiento. Pero el principal es su negocio.
Bloque 2. Modalidades de trabajo informal en la familia	
¿Y qué tipo de actividades laborales informales participan en su familia?	De vendedores. Eso es lo que venden.
¿Sus familiares también?	Pero como ellos no están aquí.
¿Por qué cree que existe la necesidad de recurrir al trabajo informal y no a las fuentes formales? ¿Por qué diría la necesidad?	Y la necesidad de trabajo. No hay fuentes de trabajo. Y bueno, pues se encuentra en el emprendimiento, en el emprendimiento social.
¿Qué ventajas y desventajas se encuentran en el trabajo informal? ¿Cómo sería eso? ¿Qué ventajas le genera el vender? O sea, el ser su propio... ¿Qué es el ser? ¿Dónde están los ingresos para usted hijo?	O sea... Bueno, pues la ventaja, ¿cómo sería? ¿De qué? Bueno, pues es una ayuda. Aquí fue solo un emprendimiento con todo lo que hago.
¿Cómo describiría la estabilidad de sus ingresos en este tipo de trabajo?	La idea es poder... no ganar nada todos los días, pero que me dé lo mismo. Bueno, como dice, no todos los días. Bueno, va ahí, va ahí, va ahí. Bueno, pero más por eso.
¿Dónde obtiene los ingresos que se trabajan en la informalidad? ¿En qué estrategias? ¿Está en las redes sociales? ¿Cómo ha dado con las agriculturas sociales y esa, pues, de ver otra opción también como un mango y también algo de otros productos de la medicina natural?	Bueno, pues entonces vendemos esto y por redes sociales, por llamadas y todo. Trabajamos, señora.
Bloque 3. Estrategias de afrontamiento y resiliencia familiar	
¿Qué papel cumplen los vecinos, familiares, organizaciones comunitarias en el apoyo a su familia? Algo familiar, ¿le apoya con cosas?	No, no tengo.
¿Ha recibido algún tipo de ayuda estatal, municipal o de organizaciones sociales para enfrentar la situación económica?	No.
¿De qué otras formas busca su familia complementaria sus ingresos? Y no les avanzan, ¿cómo se ayudan?	Perdón, no lo escuché. Bueno, pues buscamos la forma de cómo ayudarnos, cómo darnos entre el apoyo, mi esposo, y ahí seguimos
Bloque 4. Dinámicas intrafamiliares y reconfiguración de roles	
¿Cómo se reparte la responsabilidad económica entre los distintos miembros de su familia? ¿Cómo se reparte? O ¿sus hijos le ayudan en las cosas para hacer?	Para hacer las cosas, para hacer. Si. Bueno, pues todos nos apoyamos. Es como ser un equipo en familia. Entonces todos ponen sus manos.
¿Qué papel tienen las mujeres de las familias en las actividades informales? ¿Solo usted participa?	No, pues actualmente mis hijos no han participado y nada. Lo que más dan en la casa ahora. Sí me gustaría que haya así cursos para ponerles capacitación.
¿Sus hijos adolescentes o jóvenes participantes? ¿Uno de sus hijos participa? ¿Es varón?	Sí.
¿Cómo influye esto en la educación o proyectos de vida de su hijo o no influye? ¿Cómo qué? O	Bueno, claro, algo, pero bueno, pues siempre hacer un esfuerzo. Por ejemplo, mi hijo pues tiene

sea, el trabajar y así ayudando a vender, ¿le afecta en los estudios a él o en algún proyecto de su vida?	que a veces hacer el anoche la veces a la madrugada y ayudar también en el trabajo.
¿Cómo organizan las tareas del hogar y el cuidado de los niños o a los mayores de su casa al trabajar? ¿Cómo se organiza su casa? ¿Las tareas del hogar? Exacto. ¿Cómo es un apoyo?	Pues ellos, como le dije, un equipo y todos ellos apoyan. Ayuda.
¿Qué cambios ha notado en los roles del hogar en la convivencia, de la cotidianidad y la educación? ¿Qué cambios ha notado? ¿Usted por salir le ha dicho a un niño que no puede o así, o él le ha apoyado?	No, o sea, nos apoyamos mutuamente tanto a él como yo. Y ya pues tenemos que ver cómo hacer, a veces tengo que irme a los colegios de esto ya veces tiene que haber salido mi hija acá y así.
Bloque 5. Impactos en la estructura y dinámica familiar	
¿Cree que el trabajo informal ha cambiado de la manera en que su familia se organiza y de qué forma?	Sí.
¿Ha fortalecido o debilitado la unión familiar la participación de varios miembros en actividades informales? ¿No se ha afectado en la convivencia de su familia y el hecho de que usted salga a trabajar?	Pues, ya no tiene tanto tiempo para convivir así. Eh, bueno, pues ahora que ya van a clases, sí. Y cuando estamos ahí en la casa, ¿ha sido, cómo sería? No sé si claro, mando a traer y rap, pero están ahí, ahí, pero cuando ya no, ya no. Es lo único de tiempo.
¿Qué nuevos retos o conflictos han surgido dentro de la familia a partir de esta situación? ¿Que usted salga a vender han surgido conflictos o así?	O la gente y las familias. O no, todos han estado bien en la convivencia así. O sea, ¿cómo están enfermos o qué? O sea, no, en la casa, en el que ustedes pasan más tiempo así o ha afectado a sus medios de vender así. Como digo, a veces no. Ya pues alcanzan, se oye, y hacer algo para el siguiente día o casi no se ha hablado. O sea, te ha logrado tu familia, pero es poco.
Mirando hacia el futuro, ¿qué expectativas tienen sobre su familia y el trabajo informal? ¿Qué expectativas tienen sobre su familia y el poder convivir más conmigo? ¿Qué expectativas tienen de poner su local a futuro o así?	La expectativa. Muchas cosas.
¿Qué expectativas tienen sobre su familia o para su familia o para su familia a futuro?	No siempre hay un futuro. Muchas cosas.
Bloque 6. Reflexiones finales	
Si pudiera enviar un mensaje a las autoridades sobre las necesidades de las familias que trabajan en el sector informal, ¿qué les diría?	No, a las autoridades. Pues diría yo. No, que nos apoyaran con un lugar, o sea, para vender. O sea, tranquila, o sea, que no es lo que se estén molestando y nada. Como aquí dice que está prohibido. Al decir, por favor, no que aquí nos ubicaran, hubiera un lugar donde nos ubiquen. Pero que sea algo, como le digo, es como decir hacia la vía pública. Ahora nos botan por otro lado, por dentro, ¿qué hacemos? No es conmigo de la camisa. Bueno, pues lo único que puedo decir esto es un apoyo de las autoridades.
¿Qué recomendaciones daría a otras familias que viven del trabajo informal? ¿Qué recomendaciones les daría a una familia?	Como que, muchas familias sin trabajo o con trabajo. No lo entendí. ¿Y que trabajan así igual al día, así que...? O seguir adelante. O no rendirse. Esto no es fácil para empezar. Todavía no rendirse.
¿Y cuántos años lleva trabajando?	Llevo 10 años trabajando
Entrevista 6	

Nombre: Julieta Conforme	
Bloque 1. Datos generales del entrevistado y del hogar	
¿Está de acuerdo en participar en esta entrevista?	Sí.
¿Podría contarme sobre usted, edad, estado civil, nivel educativo y ocupación principal?	Podría contarme sobre usted edad 24 años, estado civil, soltera, nivel de educación, Bachiller ocupación principal, vendo helados, quienes conforman su hogar actualmente el 5
¿Cuál es la principal fuente de ingresos de su hogar?	Las ventas de lo que se sale, a vender los helados de la venta ambulante No de realidad es del trabajo informal en la familia
Bloque 2. Modalidades de trabajo informal en la familia	
¿En qué tipo de actividades laborales, informales participa usted o su familia?	Yo vendo helados y mi familia se dedica a vender igualmente a los lados, porque arrasó las razones de decidir vender, dedicarse el trabajo informal y no a un empleo formal, porque necesito para terminar mi universidad, necesito generar ingresos para terminar mi universidad y no me dedico un trabajo formal porque me quitaría tiempo por a mis estudios.
¿Qué ventajas y desventajas encuentran en el trabajo informal?	Las ventajas que si hay ventas así que cuando son feriados se vende más y cuando no, pues las desventajas es que cuando hay Furio, nadie es compre y se queda con la marca de derrita, casi todo.
¿Cómo describa las civilidades y ingresos en este tipo de trabajo inestables?	Estrategas de la afrontamiento y residencias familiares, cuáles los ingresos del trabajo informal no alcanzan que estrategias utiliza su familia para salir adelante, buscamos otras opciones, como vender por redes o trabajar en otros trabajos para poder tener más ingresos.
Bloque 3. Estrategias de afrontamiento y resiliencia familiar	
¿Qué papel cumplen los vecinos, familiares o organizaciones comunitarias en el apoyo a su familia?	Ninguna.
¿Han recibido algún tipo de ayuda estatal, municipal o de organizaciones sociales para enfrentar la situación económica?	No nos han dado ninguna ayuda.
Bloque 4. Dinámicas intrafamiliares y reconfiguración de roles	
¿De qué otra forma busca su familia diversificar o complementar sus ingresos?	Trabajando por redes sociales, dinámicas y intra familiares y reconfiguración de roles, cómo se reparten las responsabilidades económicas entre los distintos miembros de su familia, nos ayudamos a hacer los helados caseros, vemos como nosotros en vacaciones ayudar a nuestros papás, a trabajar, ayudarnos a trabajar vendiendo los helados y así.
¿Qué papel tiene las mujeres de la familia en los trabajos informales?	Salemos a trabajar igual que mi papá, mi hermano y eso
¿Los hijos adolescentes o jóvenes participan en el trabajo informal?	Sí.
¿Cómo influye esto en su educación o apoyo?	De vida, trabajan de una manera que ellos, cuando salen a vacaciones, nos ayudan. Y cuando no, pues nosotros trabajamos con mi mamá y mi papá.
¿Cómo organizan las tareas de lugar y el cuidado de niños o adultos mayores?	No tenemos niños ni adultos mayores. Así que nos dividimos en el hogar. Mi yo, que son hermana mayor, les ayudó a mi mamá en la casa,

	como cocinar, hacer las cosas y mis hermanos igual me ayudan a tener o garantizar a la casa.
<b>¿Qué cambios ha notado en los roles de género o en la convivencia familiar a partir de la dedicación del trabajo informal?</b>	No ha cambiado casi nada, siempre tenemos comunicación, nos comunicamos al 100% y estar ahí apoyándonos el uno con el otro. Impactos en la estructura y dinámica familia
<b>Bloque 5. Impactos en la estructura y dinámica familiar</b>	
<b>¿cree que el trabajo informal ha cambiado de manera que su familia se organiza?</b>	No. O sea, no ha generado ningún cambio, mejor nos ha unido de manera más apropiada, nos mantenemos ahí en comunicación más constante, ha fortalecido o debilitado la unión familiar de la participación de ver los miembros en la actividad informal, no ha cambiado ningún aspecto.
<b>¿Qué nuevos retos o conflictos ha surgido dentro de la familia a partir de estas situaciones ninguna?</b>	No ha cambiado ninguna situación, no había ningún conflicto.
<b>Mirando hacia el futuro, ¿qué expectativas tienes sobre su familia y el trabajo informal en Guanaju?</b>	Que algún día pueda yo apoyarles a mi papá y a mi mamá que nos dicen trabajando ahí para yo poderles apoyar y tener un trabajo fijo después de salir de mis estudios y poderles apoyar a mis hermanos en sus estudios.
<b>Bloque 6. Reflexiones finales</b>	
<b>Si usted, si pudiera enviar un mensaje a las autoridades sobre las necesidades de la familia que trabajan en sectores informal, ¿qué les diría?</b>	Que apoyaran a cada miden a cada persona que sale trabajar de forma informal, porque no saben las necesidades que cada uno de nosotros tengamos.
<b>¿Qué recomendación de acción daría a otras familias que vienen del trabajo informal?</b>	Que siempre se unan, que nunca se sientan solos, porque son un equipo para salir adelante.
<b>¿Y cuántos años lleva trabajando?</b>	Llevo 8 años trabajando
<b>Entrevista 7</b>	
Nombre: Karla Villalba	
<b>Bloque 1. Datos generales del entrevistado y del hogar</b>	
<b>¿Está de acuerdo en participar en esta entrevista?</b>	Sí.
<b>¿Podría contarme sobre usted? (edad, estado civil, nivel educativo, ocupación principal).</b>	Tengo 45 años, soy casada. Terminé la primaria y mi ocupación principal es vender frutas y verduras en la plaza del pueblo y, a veces, puerta a puerta.
<b>¿Quiénes conforman su hogar actualmente? (número de integrantes, parentesco, edades aproximadas).</b>	Somos cinco integrantes en la familia
<b>¿Cuál es la principal fuente de ingresos de su hogar?</b>	La venta diaria de frutas y verduras que hago. Mi esposa a veces ayuda con la venta de comidas los fines de semana.
<b>Bloque 2. Modalidades de trabajo informal en la familia</b>	
<b>¿En qué tipo de actividades laborales informales participa usted y/o su familia?</b>	Yo en la venta ambulante/comercio minorista de productos agrícolas. Mi esposa en la preparación y venta informal de alimentos (comida casera). Mi hijo a veces trabaja por días en construcción o agricultura (jornalero).
<b>¿Por qué razones decidieron dedicarse al trabajo informal y no a un empleo formal?</b>	Por la falta de oportunidades de un empleo formal en la zona y por mi bajo nivel de estudios. Además, el trabajo informal me permite manejar mis horarios para atender mi salud o algún problema familiar, y no me piden experiencia o muchos requisitos.
<b>¿Qué ventajas y desventajas se encuentran en el trabajo informal?</b>	Ventajas: Soy mi propio jefe, puedo trabajar cuando hay necesidad y si un hijo se enferma, puedo quedarme en casa sin que me despidan.

	Desventajas: La falta de seguridad social (seguro médico, pensión), los ingresos son muy inestables ya veces trabajamos bajo el sol o la lluvia. No hay vacaciones pagadas.
<b>Bloque 3. Estrategias de afrontamiento y resiliencia familiar</b>	
<b>¿Cómo describiría la estabilidad de sus ingresos en este tipo de trabajo?</b>	Muy inestable. Varía mucho. Hay días buenos donde se vende todo, especialmente en ferias o días festivos, pero hay semanas muy malas donde apenas cubrimos la comida. Vivimos al día, no hay capacidad de ahorro.
<b>Cuando los ingresos del trabajo informal no alcanzan, ¿qué estrategias utilizan su familia para salir adelante?</b>	Reducimos el gasto al máximo, compramos solo lo más esencial. A veces mi esposa saca pequeños préstamos con conocidos o en la tienda de abarrotes del barrio (fiado), y mi hijo busca un trabajo temporal de un par de días.
<b>¿Qué papel cumplen los vecinos, familiares u organizaciones comunitarias en el apoyo a su familia?</b>	Es fundamental. Los vecinos y familiares nos apoyan con el cuidado mutuo de los niños o la abuela. A veces, la iglesia o alguna organización local nos dan víveres o ropa, o me ayudan a conseguir producto para la venta a un mejor precio.
<b>¿Han recibido algún tipo de ayuda estatal, municipal o de organizaciones sociales para enfrentar la situación económica?</b>	Sí, en ocasiones. Hemos recibido el bono de desarrollo social (si aplica en el país) o alguna canasta de alimentos del municipio durante la época de la pandemia. Pero no es una ayuda constante o fija.
<b>¿De qué otras formas buscan su familia diversificar o complementar sus ingresos?</b>	Vendemos cosas que ya no usamos, hacemos trueques de productos con otros vendedores, y mi esposa hace artesanías sencillas o bordados para vender cuando tiene tiempo libre.
<b>Bloque 4. Dinámicas intrafamiliares y reconfiguración de roles</b>	
<b>¿Cree que el trabajo informal ha cambiado la manera en que su familia se organiza? ¿De qué forma?</b>	Sí, completamente. La organización es flexible y adaptativa. El horario familiar gira alrededor de la venta (levantarse muy temprano para comprar el producto) y la disponibilidad de dinero. La escuela y el ocio pasan a un segundo plano si hay una oportunidad de trabajo.
<b>¿Cómo se reparten las responsabilidades económicas entre los distintos miembros de su familia?</b>	Yo apporto la mayor parte del ingreso principal con la venta. Mi esposa aporta una parte importante y variable con la comida/artesanía. Mi hijo mayor ayuda a cubrir los gastos universitarios y una pequeña parte de la comida cuando trabaja.
<b>¿Qué papel tienen las mujeres de la familia en las actividades informales?</b>	Un papel central. Mi esposa no solo es cuidadora principal del hogar y mi madre, sino que también es una generadora de ingresos clave (comidas) y me ayuda en la plaza con la venta cuando puede. Su trabajo es doble: productivo y reproductivo.
<b>¿Los hijos, adolescentes o jóvenes participan en el trabajo informal? ¿Cómo influye esto en su educación o proyectos de vida?</b>	Sí. El alcalde trabaja para pagar su universidad. La menor ayuda en la venta los fines de semana. Esto dificulta su educación porque tienen menos tiempo para estudiar. El proyecto de vida principal que les inculcamos es que terminen sus estudios para no depender del trabajo informal.
<b>¿Cómo organizan las tareas del hogar y el cuidado de niños o adultos mayores?</b>	Las mujeres (mi esposa ya veces mi hija) son las que asumen la mayor carga. Yo ayudo en casa solo en la tarde/noche. Para el cuidado de mi madre, mi esposa y mi hija se turnan. Cuando trabajamos, la abuela se queda sola o contamos con una vecina/prima que la vigila un rato.

Bloque 5. Impactos en la estructura y dinámica familiar	
<b>¿Qué cambios ha notado en los roles de género o en la convivencia familiar a partir de la dedicación al trabajo informal?</b>	Hay un cambio forzado en los roles, pues ahora ambos somos proveedores y las decisiones de dinero son compartidas. Sin embargo, la carga doméstica sigue recayendo más en la mujer. La convivencia se ve afectada por el estrés económico y el cansancio.
<b>¿Ha fortalecido o debilitado la unión familiar la participación de varios miembros en actividades informales?</b>	La ha fortalecido en la necesidad. Nos ha hecho más solidarios y dependemos mucho el uno del otro. Sin embargo, el estrés financiero y el poco tiempo libre que pasamos juntos como familia a veces nos debilita emocionalmente.
<b>¿Qué nuevos retos o conflictos han surgido dentro de la familia a partir de esta situación?</b>	Conflicto de tiempo: Discusiones sobre quién cuida a la abuela o hace las tareas del hogar cuando ambos trabajamos. Conflicto con los hijos: La presión para que el hijo mayor trabaje en lugar de estudiar, o que el menor falte a clases para ayudar. Incertidumbre: La constante preocupación sobre si habrá dinero para pagar el arriendo o la comida del mes.
<b>Mirando hacia el futuro, ¿qué expectativas tiene sobre su familia y el trabajo informal en Guanujo?</b>	Mi mayor expectativa es que mis hijos tengan un empleo formal o un negocio establecido y que el trabajo informal solo sea un recuerdo. Para mí y mi esposa, espero que las autoridades nos den un espacio seguro y legal para vender sin que nos persigan.
Bloque 6. Reflexiones finales	
<b>Si pudiera enviar un mensaje a las autoridades sobre las necesidades de las familias que trabajan en el sector informal, ¿qué les diría?</b>	Les diría que existimos y que no somos criminales. Necesitamos más apoyo que control Queremos acceso a crédito blando para mejorar nuestros negocios, capacitación técnica para vender mejor y un seguro de salud a bajo costo. Por favor, no nos retiremos de nuestros puestos de trabajo sin ofrecernos una alternativa digna.
<b>¿Qué recomendaciones daría a otras familias que viven del trabajo informal?</b>	Les diría que se organicen. Que no trabajen solos, que se ayuden mutuamente entre vecinos. Que busquen capacitarse, aunque sea por su cuenta. Y sobre todo, que cuiden a sus hijos y luchen para que ellos estudien, porque esa es la única verdadera salida de la pobreza.
<b>¿Y cuántos años lleva trabajando?</b>	Llevo 9 años trabajando
<b>Entrevista 8</b> Nombre: Janneth Cando	
Bloque 1. Datos generales del entrevistado y del hogar	
<b>¿Está de acuerdo en participar en esta entrevista?</b>	Sí.
<b>¿Podría contarme sobre usted? (edad, estado civil, nivel educativo, ocupación principal).</b>	Tengo 32 años, soy madre soltera (divorciada). Terminé el bachillerato y mi ocupación principal es la venta de postres caseros y jugos naturales en un puesto semifijo en la calle.
<b>¿Quiénes conforman su hogar actualmente? (número de integrantes, parentesco, edades aproximadas).</b>	Somos tres integrantes
<b>¿Cuál es la principal fuente de ingresos de su hogar?</b>	Principalmente lo que gano con la venta diaria de mis postres y jugos. Recibo una ayuda mínima del padre de mis hijos, pero no es constante.
Bloque 2. Modalidades de trabajo informal en la familia	

¿En qué tipo de actividades laborales informales participa usted y/o su familia?	Yo en el comercio minorista de alimentos preparados (venta de comida callejera). A veces, hago servicios de limpieza por horas para complementar los fines de semana.
¿Por qué razones decidieron dedicarse al trabajo informal y no a un empleo formal?	Necesito flexibilidad horaria para poder llevar y recoger a mis hijos de la escuela, y para cuidarlos cuando se enferman. Los trabajos formales no me ofrecen eso y, aunque tengo el bachillerato, la paga es muy baja para cubrir los costos de guardería o niñera.
¿Qué ventajas y desventajas se encuentran en el trabajo informal?	Ventajas: Manejo mi tiempo para ser madre y proveedora a la vez. El dinero entra todos los días (liquidez). Desventajas: La exposición a la intemperie, la falta de protección social (si me enfermo, no gano) y el riesgo de que me quiten la mercancía o me pidan "colaboraciones" (extorsión informal).
¿Cómo describiría la estabilidad de sus ingresos en este tipo de trabajo?	Es variable y precaria. Mis ingresos dependen del clima (si llueve no vendo), la época del mes (los primeros días son mejores) y la competencia. Tengo que ser muy estricto para asegurar lo básico.
Bloque 3. Estrategias de afrontamiento y resiliencia familiar	
Cuando los ingresos del trabajo informal no alcanzan, ¿qué estrategias utilizan su familia para salir adelante?	Pido ayuda a mi mamá para el cuidado de los niños y busco esa limpieza extra en casas. A veces reutiliza ingredientes para hacer nuevos productos y evitar que se dañe la materia prima. Compro a crédito en el mercado.
¿Qué papel cumplen los vecinos, familiares u organizaciones comunitarias en el apoyo a su familia?	Mi madre es mi pilar para el cuidado infantil. Los vecinos me avisan si pasa algo en la calle o si se acercan inspectores. El colegio de mis hijos a veces me da flexibilidad con los pagos.
¿Han recibido algún tipo de ayuda estatal, municipal o de organizaciones sociales para enfrentar la situación económica?	Sí, recibo el bono de madre soltera (si existe en la zona) o algún subsidio escolar, pero los trámites son largos. La ayuda de organizaciones es más esporádica, como kits escolares o revisión médica gratuita.
¿De qué otras formas buscan su familia diversificar o complementar sus ingresos?	Mis hijos son pequeños, así que no aportan. Yo complemento vendiendo cosméticos por catálogo a mis clientes cuando estoy en el puesto o haciendo encargos de postres para cumpleaños.
Bloque 4. Dinámicas intrafamiliares y reconfiguración de roles	
¿Cómo se reparten las responsabilidades económicas entre los distintos miembros de su familia?	La responsabilidad recae totalmente en mí. Soy la única proveedora directa. Mi madre ayuda económicamente de forma indirecta al aliviar el gasto en cuidado de los niños.
¿Qué papel tienen las mujeres de la familia en las actividades informales?	Somos el eje central. Yo genero el ingreso y mi madre (si aplica) ayuda con el soporte. Nuestro trabajo informal se centra en el comercio de servicios y alimentos, aprovechando habilidades típicamente femeninas, pero transformándolas en fuentes de subsistencia.
¿Los hijos, adolescentes o jóvenes participan en el trabajo informal? ¿Cómo influye esto en su educación o proyectos de vida?	A veces los llevo al puesto porque no tengo con quién dejarlos, y ayudan a envolver o a entregar. Esto interfiere con su tiempo de juego y tareas. Mi objetivo es que no tengan que hacer este trabajo y que la educación sea su salida.

¿Cómo organizan las tareas del hogar y el cuidado de niños o adultos mayores?	Hago las tareas del hogar muy temprano o muy tarde después de la venta, cuando los niños duermen. El cuidado es una carrera contra el tiempo: mi mamá los tiene mientras yo trabajo, y en la noche me dedico a ellos.
¿Qué cambios ha notado en los roles de género o en la convivencia familiar a partir de la dedicación al trabajo informal?	El rol de proveedora principal es mío, lo que me da poder de decisión sobre el dinero. Sin embargo, también estoy extremadamente agotada. La convivencia es de calidad limitada, centrada en las comidas y la logística escolar, no tanto en el ocio.
Bloque 5. Impactos en la estructura y dinámica familiar	
¿Cree que el trabajo informal ha cambiado la manera en que su familia se organiza? ¿De qué forma?	Sí. La familia opera como una pequeña empresa de subsistencia. Mis hijos entienden desde pequeños la escasez y el valor del dinero. La organización está militarizada para optimizar el tiempo entre la cocina, la escuela y la venta.
¿Ha fortalecido o debilitado la unión familiar la participación de varios miembros en actividades informales?	Ha fortalecido la unión con mis hijos porque ellos ven mi esfuerzo diario. Nos hace un equipo. Pero ha debilitado mi vida social y mis relaciones de pareja, porque no tengo tiempo ni energía para nada más.
¿Qué nuevos retos o conflictos han surgido dentro de la familia a partir de esta situación?	El reto del cuidado: El estrés de no tener un cuidado fijo y seguro para los niños. La salud: No poder ir al médico por miedo a perder un día de venta. La seguridad: El conflicto constante con inspectores o la necesidad de mudarme de lugar de venta por competencia.
Mirando hacia el futuro, ¿qué expectativas tiene sobre su familia y el trabajo informal en Guanajuato?	Mi expectativa es que mi negocio crezca lo suficiente como para poder alquilar un pequeño local (formalizarme con un bajo costo) y contratar a alguien que me ayude para poder pasar más tiempo con mis hijos. Sueño con darles una casa propia.
Bloque 6. Reflexiones finales	
Si pudiera enviar un mensaje a las autoridades sobre las necesidades de las familias que trabajan en el sector informal, ¿qué les diría?	Les diría que nos den microcréditos accesibles, no solo para hombres, sino para mujeres emprendedoras como yo. Que nos permita capacitarnos en gestión y finanzas. Y que, en lugar de quitarnos el puesto, nos ayuden a formalizarlo con un permiso sencillo y un espacio digno.
¿Qué recomendaciones daría a otras familias que viven del trabajo informal?	Que ahorren hasta el último centavo que puedan. Que sean amables y busquen clientes fijos. Que la calidad del producto es la mejor publicidad. Y, sobre todo, que se apoyen en otras madres para el cuidado y que nunca dejen de soñar con formalizar o salir adelante.
¿Y cuántos años lleva trabajando?	Llevo 17 años trabajando
<b>Entrevista 9</b>	
Nombre: Melany Sinche	
Bloque 1. Datos generales del entrevistado y del hogar	
¿Está de acuerdo en participar en esta entrevista?	Sí.
¿Podría contarme sobre usted? (edad, estado civil, nivel educativo, ocupación principal).	Tengo 55 años, soy viuda. Solo pude terminar la escuela primaria. Mi ocupación principal es la venta de comida tradicional en la plaza los días de feria.

¿Quiénes conforman su hogar actualmente? (número de integrantes, parentesco, edades aproximadas).	Somos cuatro integrantes
¿Cuál es la principal fuente de ingresos de su hogar?	La venta de comida los días de mercado y las ventas a domicilio que hacemos por encargo.
Bloque 2. Modalidades de trabajo informal en la familia	
¿En qué tipo de actividades laborales informales participa usted y/o su familia?	Yo estoy en el comercio de alimentos preparados y cocina por encargo . Mi hija me asiste en la venta. Mi hijo menor, si no tiene clases, ayuda a cargar la mercancía o trabaja por horas como jornalero agrícola en el campo.
¿Por qué razones decidieron dedicarse al trabajo informal y no a un empleo formal?	Es el trabajo que aprendí de mi madre y es la única opción para una mujer de mi edad con mi nivel de estudios. Además, el trabajo formal no me permite cuidar a mi nieto o asistir a las actividades de mis hijos, y la poca paga no compensa.
¿Qué ventajas y desventajas se encuentran en el trabajo informal?	Ventajas: Puedo usar ingredientes de mi huerta o de familiares, lo que bajo el costo. El ingreso es diario y la comida siempre se vende. Desventajas: El cansancio extremo de levantarme de madrugada para cocinar. No tengo pensión ni seguro médico, y los inspectores municipales a veces nos molestan.
¿Cómo describiría la estabilidad de sus ingresos en este tipo de trabajo?	Relativamente estable, pero limitado . Gano suficiente para el día a día, pero solo los días de feria hay ganancias para el arriendo. Los otros días, la venta a domicilio solo cubre la comida.
Bloque 3. Estrategias de afrontamiento y resiliencia familiar	
Cuando los ingresos del trabajo informal no alcanzan, ¿qué estrategias utilizan su familia para salir adelante?	Reducimos el menú o cambiamos la carne por huevo o queso. Compramos la materia prima a crédito con el proveedor de confianza y pagamos cuando hay buena venta.
¿Qué papel cumplen los vecinos, familiares u organizaciones comunitarias en el apoyo a su familia?	Mis vecinos son mi red de seguridad . Me avisan si hay clientes o si hay problemas en la plaza. Mi familia (hermanas) me presta ollas y mesas para los días de mucha venta, y nos ayudamos mutuamente en el cuidado del nieto.
¿Han recibido algún tipo de ayuda estatal, municipal o de organizaciones sociales para enfrentar la situación económica?	Recibí el bono de la tercera edad de mi esposo por un tiempo. El municipio a veces nos da kits de limpieza en la plaza, pero rara vez ayuda directa.
¿De qué otras formas buscan su familia diversificar o complementar sus ingresos?	Hacemos pan y dulces caseros en casa para vender a las tiendas pequeñas del barrio. También mi hija a veces remendar ropa de los vecinos por una pequeña ganancia.
Bloque 4. Dinámicas intrafamiliares y reconfiguración de roles	
¿Cómo se reparten las responsabilidades económicas entre los distintos miembros de su familia?	Mi hija y yo somos las principales generadoras de ingresos. Yo administro la compra de insumos y los gastos fijos. Mi hijo aporta su diario ocasional para sus gastos escolares.
¿Qué papel tienen las mujeres de la familia en las actividades informales?	Un rol de liderazgo. Somos el eje del negocio y del hogar. La cocina es la fuente de trabajo, y la organización del puesto es nuestra responsabilidad total.
¿Los hijos, adolescentes o jóvenes participan en el trabajo informal? ¿Cómo influye esto en su educación o proyectos de vida?	Sí, mi hijo y mi nieto indirectamente. Mi hijo tiene menos tiempo para estudiar y está muy cansado, pero sabe que su ayuda es vital. La

	mayor influencia es el gran incentivo para estudiar duro y conseguir un trabajo que le dé un horario fijo y seguro.
<b>¿Cómo organizan las tareas del hogar y el cuidado de niños o adultos mayores?</b>	Es una rutina estricta. Mi hija y yo nos levantamos muy temprano para cocinar para el negocio. Ella hace las tareas más pesadas (lavar la ropa). Yo me encargo del nieto mientras él no está en la escuela.
<b>¿Qué cambios ha notado en los roles de género o en la convivencia familiar a partir de la dedicación al trabajo informal?</b>	Hay una mayor igualdad de responsabilidades con mi hija, somos socias. Pero el rol de proveedora principal me genera mucha presión emocional. La convivencia es buena, pero dominada por el tema de las ventas y el dinero.
<b>Bloque 5. Impactos en la estructura y dinámica familiar</b>	
<b>¿Cree que el trabajo informal ha cambiado la manera en que su familia se organiza? ¿De qué forma?</b>	Sí. La familia se organiza en función del calendario de ferias de Guanujo y los pueblos cercanos. Nuestra dinámica es de alta colaboración en el puesto de venta y de gran ahorro en casa.
<b>¿Ha fortalecido o debilitado la unión familiar la participación de varios miembros en actividades informales?</b>	Ha fortalecido la unión. Nos ha enseñado a ser solidarios, a no rendirnos ya depender del uno del otro para que el negocio funcione. Mi nieto ve el ejemplo de su madre y de mí trabajando juntas.
<b>¿Qué nuevos retos o conflictos han surgido dentro de la familia a partir de esta situación?</b>	El conflicto de la salud (no podemos enfermarnos). El reto de conseguir un mejor lugar de venta. La preocupación constante de que no alcancemos a pagar los estudios de mi hijo.
<b>Mirando hacia el futuro, ¿qué expectativas tiene sobre su familia y el trabajo informal en Guanujo?</b>	Mi única expectativa es obtener un permiso permanente y un puesto techado en la plaza. Y que mi hijo y mi nieto puedan terminar sus estudios y no tengan que cargar ollas y mesas bajo el sol.
<b>Bloque 6. Reflexiones finales</b>	
<b>Si pudiera enviar un mensaje a las autoridades sobre las necesidades de las familias que trabajan en el sector informal, ¿qué les diría?</b>	Les diría que no nos ven como un problema, sino como parte de la economía. Necesitamos capacitación en manejo de alimentos y préstamos pequeños sin tanto papeleo para mejorar nuestro equipo de cocina. Y, por favor, un seguro médico digno para los comerciantes.
<b>¿Qué recomendaciones daría a otras familias que viven del trabajo informal?</b>	Que mantengan la higiene y la calidad de su producto, porque la confianza del cliente es lo que nos mantiene. Que no trabajen solas, que se unan con otras vendedoras para defender sus derechos, y que luchen por la educación de sus hijos.
<b>¿Y cuántos años lleva trabajando?</b>	Llevo 18 años trabajando
<b>Entrevista 10</b>	
Nombre: Estuardo Naranjo	
<b>Bloque 1. Datos generales del entrevistado y del hogar</b>	
<b>¿Está de acuerdo en participar en esta entrevista?</b>	Sí.
<b>¿Podría contarme sobre usted? (edad, estado civil, nivel educativo, ocupación principal).</b>	Tengo 40 años, soy casado. Termina la secundaria. Mi ocupación principal es reparar y fabricar muebles de madera (ebanistería) en un pequeño taller informal en mi casa.
<b>¿Quiénes conforman su hogar actualmente? (número de integrantes, parentesco, edades aproximadas).</b>	Somos seis integrantes.

¿Cuál es la principal fuente de ingresos de su hogar?	Los ingresos de mi taller, por los trabajos de reparación o fabricación de muebles que me encargan los vecinos y las tiendas pequeñas.
Bloque 2. Modalidades de trabajo informal en la familia	
¿En qué tipo de actividades laborales informales participa usted y/o su familia?	Yo en la producción y servicios artesanales (carpintería/ebanistería). Mi esposa, además de las tareas del hogar, ayuda a tejer o hacer manualidades sencillas que vendemos a turistas los fines de semana.
¿Por qué razones decidieron dedicarse al trabajo informal y no a un empleo formal?	Para ser honesto, me gusta mi oficio y soy bueno. No conseguí un trabajo formal donde me pagaran lo que vale mi trabajo. Además, el taller en casa me permite cuidar de mi suegra y estar pendiente de mis hijos si necesitan algo.
¿Qué ventajas y desventajas se encuentran en el trabajo informal?	Ventajas: Soy el dueño de mis herramientas y de mi tiempo. Puedo decidir los precios de mi trabajo. La familia está más unida porque trabajamos desde la casa. Desventajas: La falta de capital para comprar mejor maquinaria. No tengo seguro de accidentes para el taller, y la competencia desleal de las grandes fábricas.
¿Cómo describiría la estabilidad de sus ingresos en este tipo de trabajo?	Muy irregular. Depende mucho de la temporada (antes de fiestas hay más trabajo). Vivo de los adelantos que me dan los clientes, ya veces pasan semanas sin un encargo grande, lo que nos pone en apuros.
Bloque 3. Estrategias de afrontamiento y resiliencia familiar	
Cuando los ingresos del trabajo informal no alcanzan, ¿qué estrategias utilizan su familia para salir adelante?	Mi esposa vende algo de comida o pan casero entre los vecinos para tener algo de liquidez diaria. Yo vendo herramientas viejas o maderas de diseño. Pedimos préstamos pequeños a mi hermano, que vive en la capital.
¿Qué papel cumplen los vecinos, familiares u organizaciones comunitarias en el apoyo a su familia?	Los vecinos son mi principal fuente de clientes. Mis familiares nos apoyan con préstamos o con el cuidado de la suegra si mi esposa necesita salir. Organizaciones artesanales a veces me dan el dato de ferias, pero me cuesta pagar la membresía
¿Han recibido algún tipo de ayuda estatal, municipal o de organizaciones sociales para enfrentar la situación económica?	No, nunca. Solo recibimos la ayuda estatal si está dirigida a mi suegra (pensión de adulto mayor), pero para el negocio o para nosotros, no.
¿De qué otras formas buscan su familia diversificar o complementar sus ingresos?	Usamos el camión pequeño de un primo para hacer servicios de flete por encargo. Mi esposa se está capacitando en un curso gratuito para vender por internet y ampliar el mercado de sus manualidades.
Bloque 4. Dinámicas intrafamiliares y reconfiguración de roles	
¿Cómo se reparten las responsabilidades económicas entre los distintos miembros de su familia?	Yo soy el principal proveedor con el taller. Mi esposa administra el dinero y cubre los gastos diarios con sus ventas menores. Los hijos mayores ayudan en el taller y hacen pequeños encargos para ganar algo para sus propios gastos.
¿Qué papel tienen las mujeres de la familia en las actividades informales?	Mi esposa es la ministra de finanzas y la jefa de ventas de productos menores (manualidades, pan). Ella también se encarga del cuidado de la suegra. Su papel es crucial para amortiguar la inestabilidad de mis ingresos.

<p><b>¿Los hijos, adolescentes o jóvenes participan en el trabajo informal? ¿Cómo influye esto en su educación o proyectos de vida?</b></p>	<p>Sí, el mayor y el de en medio ayudan en el taller (lijar, pintar). Les enseñamos un oficio, lo cual es bueno. La desventaja es que tienen menos tiempo para la escuela y están más cansados. Mi proyecto de vida para ellos es que sean profesionales, pero que sepan que siempre tienen el oficio de carpintería como respaldo.</p>
<p><b>¿Cómo organizan las tareas del hogar y el cuidado de niños o adultos mayores?</b></p>	<p>Mi esposa asume la mayor parte del hogar y el cuidado de mi suegra. Yo ayudo con el mantenimiento de la casa y con los niños pequeños después de las 6 pm Cuando hay un encargo grande, la casa se paraliza y todos ayudamos a terminar.</p>
<p><b>¿Qué cambios ha notado en los roles de género o en la convivencia familiar a partir de la dedicación al trabajo informal?</b></p>	<p>Los roles se han flexibilizado. Yo asumo más tareas en casa por estar en el taller. La convivencia es de constante negociación de horarios y de mucho apoyo mutuo, pero también hay mucha presión por el dinero.</p>
<p>Bloque 5. Impactos en la estructura y dinámica familiar</p>	
<p><b>¿Cree que el trabajo informal ha cambiado la manera en que su familia se organiza? ¿De qué forma?</b></p>	<p>Sí. La casa se convirtió en el centro de producción y de vida . Nuestra organización es circular : el trabajo alimenta a la familia, y la familia alimenta al trabajo. La diferencia entre tiempo libre y trabajo es borrosa.</p>
<p><b>¿Ha fortalecido o debilitado la unión familiar la participación de varios miembros en actividades informales?</b></p>	<p>Ha fortalecido la unión . El taller es un lugar de encuentro familiar. Mis hijos aprenden el valor del trabajo y nos vemos como un equipo de sobrevivencia</p>
<p><b>¿Qué nuevos retos o conflictos han surgido dentro de la familia a partir de esta situación?</b></p>	<p>El reto del espacio: La casa es pequeña y el taller ocupa mucho, lo que genera desorden. El conflicto del ruido: A veces los vecinos se quejan del ruido de las máquinas. La falta de vacaciones: No podemos irnos ni un fin de semana porque la familia depende del ingreso diario.</p>
<p><b>Mirando hacia el futuro, ¿qué expectativas tiene sobre su familia y el trabajo informal en Guanujo?</b></p>	<p>Mi mayor expectativa es registrar el taller formalmente para poder obtener un crédito para mejor maquinaria, y así poder contratar a mis hijos legalmente cuando terminen de estudiar. Quiero que mi taller sea un negocio familiar sólido.</p>
<p>Bloque 6. Reflexiones finales</p>	
<p><b>Si pudiera enviar un mensaje a las autoridades sobre las necesidades de las familias que trabajan en el sector informal, ¿qué les diría?</b></p>	<p>Les diría que simplifican los trámites de formalización. Que nos den capacitación en seguridad industrial para nuestro taller. Y que creen un fondo de inversión para artesanos y pequeños productores, para que podamos crecer sin endeudarnos con prestamistas.</p>
<p><b>¿Qué recomendaciones daría a otras familias que viven del trabajo informal?</b></p>	<p>Que nunca dejen de capacitarse en su oficio. Que cuiden mucho a sus clientes y la calidad de su trabajo, pues la mejor publicidad es la reputación. Y que involucren a la familia para que se sientan parte del esfuerzo y se fortalezca el equipo.</p>
<p><b>¿Y cuántos años lleva trabajando?</b></p>	<p>Llevo 15 años trabajando</p>
<p><b>Entrevista 11</b> Nombre: Cinthya Rosillo</p>	
<p>Bloque 1. Datos generales del entrevistado y del hogar</p>	

¿Está de acuerdo en participar en esta entrevista?	Sí.
¿Podría contarme sobre usted? (edad, estado civil, nivel educativo, ocupación principal).	Tengo 48 años , soy divorciada . Mi nivel educativo es secundaria incompleta . Mi ocupación principal es lavar y planchar ropa a domicilio y cuidar a personas mayores por horas.
¿Quiénes conforman su hogar actualmente? (número de integrantes, parentesco, edades aproximadas).	Somos tres integrantes
¿Cuál es la principal fuente de ingresos de su hogar?	Mis ganancias por los días y horas de servicio que trabajo en casas, y mi hijo a veces trae algo de dinero de trabajos ocasionales.
Bloque 2. Modalidades de trabajo informal en la familia	
¿En qué tipo de actividades laborales informales participa usted y/o su familia?	Yo en servicios domésticos por cuenta propia (lavado, planchado y cuidado de personas). Mi hijo ayuda en la casa o busca trabajo de ayudante en alguna tienda de Guanujo.
¿Por qué razones decidieron dedicarse al trabajo informal y no a un empleo formal?	Los trabajos formales en servicios domésticos paganos muy poco por tantas horas y no me permiten cuidar a mi nieta. El trabajo por horas es más flexible; así puedo administrar mi tiempo y trabajar para varios clientes.
¿Qué ventajas y desventajas se encuentran en el trabajo informal?	Ventajas: Flexibilidad para atender emergencias familiares. La gente siempre necesita ayuda en casa, así que hay demanda constante si se trabaja bien. Desventajas: El trabajo es muy pesado básicamente y no tengo seguro. Me pagan por hora y al día, si mi nieta se enferma y faltó, no gano nada. Tampoco tengo prestaciones ni aguinaldos.
¿Cómo describiría la estabilidad de sus ingresos en este tipo de trabajo?	Baja y muy variable. Depende de si mis clientes me llaman. Las quincenas son mejores, pero a mitad de mes el trabajo baja y el ingreso es muy incierto.
Bloque 3. Estrategias de afrontamiento y resiliencia familiar	
Cuando los ingresos del trabajo informal no alcanzan, ¿qué estrategias utilizan su familia para salir adelante?	Ahorramos en el transporte y camino más. Uso el dinero que mi hijo trae para la comida, y mi hijo a veces me ayuda a conseguir clientes nuevos con conocidos.
¿Qué papel cumplen los vecinos, familiares u organizaciones comunitarias en el apoyo a su familia?	Mis vecinas son fundamentales; me ayudan a cuidar a mi nieta mientras trabajo y me recomiendan a clientes. Mi familia (hermanos) me ayuda con el pago de la escuela de mi nieta.
¿Han recibido algún tipo de ayuda estatal, municipal o de organizaciones sociales para enfrentar la situación económica?	Mi hijo y yo hemos buscado, pero es difícil. Mi nieta recibe el bono de cuidado infantil (si aplica) y eso es una gran ayuda. Hemos recibido víveres de la iglesia una vez.
¿De qué otras formas buscan su familia diversificar o complementar sus ingresos?	Mi hijo hace mandados y limpieza de patios por encargo. Yo a veces vendo jabón casero o productos de limpieza que hago yo misma a mis clientes.
Bloque 4. Dinámicas intrafamiliares y reconfiguración de roles	
¿Cómo se reparten las responsabilidades económicas entre los distintos miembros de su familia?	Yo asumo la mayor parte y los gastos fijos (arriendo, servicios). Mi hijo aporta para la comida y los gastos de la nieta. Yo soy la administradora principal.
¿Qué papel tienen las mujeres de la familia en las actividades informales?	Yo soy la proveedora principal mediante mi trabajo de cuidado y limpieza. La responsabilidad

	de los servicios y el cuidado de los niños recae totalmente en mí.
<b>¿Los hijos, adolescentes o jóvenes participan en el trabajo informal? ¿Cómo influye esto en su educación o proyectos de vida?</b>	Mi hijo ya es adulto, pero su trabajo es inestable (informal). Esto retrasó su proyecto de vida y le dificultó estudiar una carrera. Mi nieta está expuesta a esta realidad de la lucha diaria. Nuestro mayor esfuerzo es que ella tenga una educación formal para no depender de estos trabajos.
<b>¿Cómo organizan las tareas del hogar y el cuidado de niños o adultos mayores?</b>	Las tareas del hogar se hacen muy rápido o en la noche por el cansancio. Yo me encargo de la cocina. Mi hijo cuida a su hija si yo estoy trabajando, lo cual es una ayuda muy valiosa.
<b>¿Qué cambios ha notado en los roles de género o en la convivencia familiar a partir de la dedicación al trabajo informal?</b>	Mi hijo ha tenido que asumir el rol de cuidador de su hija, lo cual ha cambiado el rol tradicional en la casa. La convivencia está marcada por el agotamiento físico y la constante necesidad de buscar más trabajo.
<b>Bloque 5. Impactos en la estructura y dinámica familiar</b>	
<b>¿Cree que el trabajo informal ha cambiado la manera en que su familia se organiza? ¿De qué forma?</b>	Sí. La organización es muy flexible y contingente (basada en si tengo cliente o no). La prioridad es la salud y el tiempo de la nieta, lo que significa que a veces debo rechazar trabajos si no hay quién la cuide.
<b>¿Ha fortalecido o debilitado la unión familiar la participación de varios miembros en actividades informales?</b>	Ha fortalecido la unión porque mi hijo y yo nos vemos obligados a depender del uno del otro para el cuidado y para generar ingresos. Somos un equipo de subsistencia.
<b>¿Qué nuevos retos o conflictos han surgido dentro de la familia a partir de esta situación?</b>	El reto del tiempo: Tengo muy poco tiempo de calidad con mi nieta. El conflicto de la salud: Tengo dolores de espalda y rodillas por el trabajo, pero si voy al médico, dejo de ganar. El estigma social: A veces siento que la gente me trata con desprecio por ser trabajador de limpieza.
<b>Mirando hacia el futuro, ¿qué expectativas tiene sobre su familia y el trabajo informal en Guanaju?</b>	Mi expectativa es encontrar una casa más estable para mi nieta. Para mí, espero que las autoridades valoren el trabajo de limpieza y cuidado y nos den un seguro básico. Mi gran sueño es que mi nieta tenga una carrera universitaria.
<b>Bloque 6. Reflexiones finales</b>	
<b>Si pudiera enviar un mensaje a las autoridades sobre las necesidades de las familias que trabajan en el sector informal, ¿qué les diría?</b>	Les diría que den un seguro de salud y de riesgo laboral para las mujeres que trabajamos en limpieza y cuidado. Es un trabajo muy duro. También, que regule el pago por hora para que sea digno y que nos den centros de cuidado infantil económicos para que podamos trabajar tranquilas.
<b>¿Qué recomendaciones daría a otras familias que viven del trabajo informal?</b>	Que se cuiden mucho la espalda y las manos. Que sean puntuales y responsables para crear una buena reputación. Y sobre todo, que se organicen con otras compañeras de trabajo para conseguir mejores precios y defenderse de los abusos.
<b>¿Y cuántos años lleva trabajando?</b>	Llevo 25 años trabajando
<b>Entrevista 12</b>	
Nombre: Angela Guamán	
Bloque 1. Datos generales del entrevistado y del hogar	

¿Está de acuerdo en participar en esta entrevista?	Sí.
¿Podría contarme sobre usted? (edad, estado civil, nivel educativo, ocupación principal).	Tengo 42 años, soy casada por segunda vez. Termina la secundaria. Mi ocupación principal es comprar y vender productos agrícolas (papas, maíz, hortalizas) en el mercado mayorista y minorista de Guanujo y sus alrededores.
¿Quiénes conforman su hogar actualmente? (número de integrantes, parentesco, edades aproximadas).	Somos cinco integrantes
¿Cuál es la principal fuente de ingresos de su hogar?	Las ganancias que obtengo de la comercialización (la diferencia entre el precio que compromete al agricultor y el precio que vende al público oa las tiendas).
Bloque 2. Modalidades de trabajo informal en la familia	
¿En qué tipo de actividades laborales informales participa usted y/o su familia?	Yo en el comercio de intermediación de productos agrícolas. Mi esposo tiene un vehículo informal (camioneta vieja) y trabaja transportando la mercadería. Mi hija mayor a veces ayuda con la contabilidad informal y la venta
¿Por qué razones decidieron dedicarse al trabajo informal y no a un empleo formal?	Yo soy buena para el comercio. El trabajo formal es rígido y no me permite generar las ganancias que necesito para mantener a mis hijos. Además, para moverme entre el campo y la ciudad con la carga, necesito libertad de horarios.
¿Qué ventajas y desventajas se encuentran en el trabajo informal?	Ventajas: Si las cosechas son buenas y compro barato, puedo tener grandes ganancias en un día. No tengo jefes. Desventajas: El riesgo es muy alto (si se daña la cosecha, pierdo todo el capital). Las largas jornadas de viaje y carga pesada, y el acoso de la policía o inspectores en las carreteras.
¿Cómo describiría la estabilidad de sus ingresos en este tipo de trabajo?	Muy inestable y estacional. Depende totalmente del clima y de las cosechas. Hay meses de mucha ganancia, pero hay meses de pérdida total si el producto se daña o si hay sobreproducción y el precio cae.
Bloque 3. Estrategias de afrontamiento y resiliencia familiar	
Cuando los ingresos del trabajo informal no alcanzan, ¿qué estrategias utilizan su familia para salir adelante?	Vendemos lo que podemos de la casa (algún animal, herramientas). Mi esposo hace vuelos extra con la camioneta en la noche. Reducimos el consumo de carne y solo compramos al por mayor.
¿Qué papel cumplen los vecinos, familiares u organizaciones comunitarias en el apoyo a su familia?	Los familiares nos prestan dinero para la gasolina o para comprar una nueva carga. Los agricultores nos dan crédito informal si les hemos sido leales. El apoyo es más una red de negocios y crédito que de caridad.
¿Han recibido algún tipo de ayuda estatal, municipal o de organizaciones sociales para enfrentar la situación económica?	No directamente para mi negocio. Mi esposo a veces recibe ayuda para arreglar la carretera que va a la finca, pero el apoyo a la comercialización informal es nulo.
¿De qué otras formas buscan su familia diversificar o complementar sus ingresos?	Mi hija mayor tiene una venta informal de recargas telefónicas en la casa. Mi esposo a veces repara carros de vecinos en el tiempo libre.
Bloque 4. Dinámicas intrafamiliares y reconfiguración de roles	

¿Cómo se reparten las responsabilidades económicas entre los distintos miembros de su familia?	Yo soy la inversionista y negociadora principal. Mi esposo es el operador logístico (transporte). Mi hija mayor ayuda a contar el dinero y los gastos. La responsabilidad de las deudas recae en mí.
¿Qué papel tienen las mujeres de la familia en las actividades informales?	Un papel de negociación y administración. Las mujeres somos las que conocemos los precios reales y sabemos negociar. Mi hija y yo nos turnamos en la venta al detalle.
¿Los hijos, adolescentes o jóvenes participan en el trabajo informal? ¿Cómo influye esto en su educación o proyectos de vida?	Sí, todos ayudan en la carga o en el conteo. Esto interrumpe el estudio de la menor y el mayor. El proyecto de vida que les inculcamos es que usen la educación para formalizar y mejorar el negocio familiar, no para abandonarlo.
¿Cómo organizan las tareas del hogar y el cuidado de niños o adultos mayores?	La organización es por turnos rápidos. La hija de 14 y el esposo ayudan con la limpieza cuando yo no estoy. El cuidado del menor recae en la hija de 14 cuando no tiene clases o en mi esposo si yo estoy viajando.
¿Qué cambios ha notado en los roles de género o en la convivencia familiar a partir de la dedicación al trabajo informal?	Los roles de género son más equitativos en el trabajo (mi esposo me ayuda con la carga). Yo tengo el poder de decisión financiera. La convivencia es buena, pero el estrés por la deuda y el riesgo de los viajes es constante.
Bloque 5. Impactos en la estructura y dinámica familiar	
¿Cree que el trabajo informal ha cambiado la manera en que su familia se organiza? ¿De qué forma?	Sí. La familia se ha convertido en una empresa de logística y distribución. Las horas de sueño son pocas porque viajamos de noche. Nuestra organización está orientada a la cosecha y al mercado.
¿Ha fortalecido o debilitado la unión familiar la participación de varios miembros en actividades informales?	Ha fortalecido la unión porque el éxito depende de la confianza y el trabajo en equipo. Somos muy unidos porque nos necesitamos para que la cadena de venta no se rompa.
¿Qué nuevos retos o conflictos han surgido dentro de la familia a partir de esta situación?	El reto de la seguridad: El miedo a un accidente en la carretera o un robo. El conflicto del capital: Discusiones sobre dónde invertir o si debemos endeudarnos. El cansancio: La falta de descanso de mi esposo por las horas de conducción.
Mirando hacia el futuro, ¿qué expectativas tiene sobre su familia y el trabajo informal en Guanujo?	Mi mayor expectativa es tener un puesto fijo en el mercado mayorista y un seguro para la camioneta y la mercadería. Quiero que mis hijos, sobre todo la menor, terminen sus estudios y nos ayuden a formalizar la empresa familiar.
Bloque 6. Reflexiones finales	
Si pudiera enviar un mensaje a las autoridades sobre las necesidades de las familias que trabajan en el sector informal, ¿qué les diría?	Les diría que dejen de vernos como "aparadores". Somos el puente entre el campesino y el consumidor. Necesitamos seguridad en las carreteras y acceso a financiamiento para renovar nuestros vehículos. Que nos den capacitación en logística y almacenamiento.
¿Qué recomendaciones daría a otras familias que viven del trabajo informal?	Que sean honestos con los agricultores y les paguen lo justo, así aseguran la próxima cosecha. Que diversifiquen el riesgo (no compre un solo producto). Y que cuiden el vehículo porque es la fuente de trabajo de toda la familia.
¿Y cuántos años lleva trabajando?	Llevo 28 años trabajando
Entrevista 13	

Nombre: José Guamán	
Bloque 1. Datos generales del entrevistado y del hogar	
¿Está de acuerdo en participar en esta entrevista?	Sí.
¿Podría contarme sobre usted? (edad, estado civil, nivel educativo, ocupación principal).	Tengo 35 años , soy casado . Solo terminé la primaria . Mi ocupación principal es transportar personas y pequeñas cargas en mi moto (o triciclo motorizado) en la ruta entre Guanujo y el centro de Guaranda (o un punto de conexión cercano).
¿Quiénes conforman su hogar actualmente? (número de integrantes, parentesco, edades aproximadas).	Somos cuatro personas.
¿Cuál es la principal fuente de ingresos de su hogar?	El cobro de las carreras diarias que hago transportando gente y mercancías. Mi esposa a veces vende dulces o refrescos en el puesto de la esquina para ayudar.
Bloque 2. Modalidades de trabajo informal en la familia	
¿En qué tipo de actividades laborales informales participa usted y/o su familia?	Yo en servicios de transporte no regulado. Mi esposa en comercio minorista de alimentos y dulces desde la casa. Los niños me ayudan a limpiar el mototaxi.
¿Por qué razones decidieron dedicarse al trabajo informal y no a un empleo formal?	El mototaxi es mío (la compré a crédito) y es la única manera que tengo para trabajar. El trabajo formal no existe aquí o pagan muy poco. Además, el mototaxi es un medio de transporte muy demandado en la zona, y me da la libertad de trabajar 12 o 14 horas al día para hacer más dinero.
¿Qué ventajas y desventajas se encuentran en el trabajo informal?	Ventajas: Ingreso diario (liquidez). Soy mi propio jefe y no tengo que reportarle a nadie. Desventajas: La constante amenaza de multas o que me confisquen el vehículo. El desgaste físico por pasar tantas horas sentado manejando. La falta de seguro para mí y para el vehículo.
¿Cómo describiría la estabilidad de sus ingresos en este tipo de trabajo?	Relativamente estable, pero con bajos márgenes. Siempre hay carreras, pero el ingreso es fijo. El problema es que el dinero se va en gasolina y mantenimiento, y lo que queda para la familia es poco y depende de que no se dañe la moto.
Bloque 3. Estrategias de afrontamiento y resiliencia familiar	
Cuando los ingresos del trabajo informal no alcanzan, ¿qué estrategias utilizan su familia para salir adelante?	Reduzco los gastos de la casa y le pido a mi esposa que haga más dulces para vender. Le pido a un familiar que me preste dinero para la gasolina. Yo hago turnos extra en la noche para hacer más carreras.
¿Qué papel cumplen los vecinos, familiares u organizaciones comunitarias en el apoyo a su familia?	Los vecinos son mis clientes fijos. Los familiares me prestan las herramientas para arreglar la moto si se daña. Hay una pequeña cooperativa informal de mototaxistas que nos ayudamos mutuamente con repuestos y en caso de emergencias.
¿Han recibido algún tipo de ayuda estatal, municipal o de organizaciones sociales para enfrentar la situación económica?	No, ninguna para el transporte informal. La única ayuda es la flexibilidad de la escuela de mis hijos con el pago de las matrículas.
¿De qué otras formas buscan su familia diversificar o complementar sus ingresos?	En la temporada de siembra, dejo la mototaxi por unos días y voy a trabajar en el campo (jornalero), donde se paga mejor el día, mientras mi esposa maneja la venta de dulces.
Bloque 4. Dinámicas intrafamiliares y reconfiguración de roles	

¿Cómo se reparten las responsabilidades económicas entre los distintos miembros de su familia?	Yo asumo los gastos mayores (arriendo, servicios, mantenimiento de la moto). Mi esposa usa sus ventas para los gastos diarios y la comida. Las decisiones grandes son compartidas.
¿Qué papel tienen las mujeres de la familia en las actividades informales?	Mi esposa es el colchón económico . Su venta de dulces garantiza que haya dinero fresco para el día, mientras yo cubro los gastos fijos. Ella también controla los gastos de la casa.
¿Los hijos, adolescentes o jóvenes participan en el trabajo informal? ¿Cómo influye esto en su educación o proyectos de vida?	Sí , me ayuda a limpiar la moto ya hacer mandados. Les digo que tienen que estudiar para que no tengan que trabajar 14 horas al día bajo el sol como yo. El estudio es su única forma de tener un horario y un salario fijo.
¿Cómo organizan las tareas del hogar y el cuidado de niños o adultos mayores?	Mi esposa es la principal encargada de la casa. Yo ayudo a recoger a los niños de la escuela y hago las compras pesadas para la casa. El cuidado de los hijos es compartido, pero yo paso muchas horas fuera.
¿Qué cambios ha notado en los roles de género o en la convivencia familiar a partir de la dedicación al trabajo informal?	Hay una mayor presión económica sobre mí como principal proveedor. Sin embargo, mi esposa tiene mayor autonomía en las finanzas de la casa. La convivencia está limitada por el cansancio extremo de ambos.
Bloque 5. Impactos en la estructura y dinámica familiar	
¿Cree que el trabajo informal ha cambiado la manera en que su familia se organiza? ¿De qué forma?	Sí. La familia se organiza alrededor de la ruta del mototaxi y el horario de mayor afluencia de pasajeros. Las comidas familiares son rápidas para que yo pueda volver a trabajar.
¿Ha fortalecido o debilitado la unión familiar la participación de varios miembros en actividades informales?	La ha fortalecido. Nos hace un equipo. Mi familia entiende que el trabajo es duro y todos colaboran, desde la limpieza hasta la venta de dulces.
¿Qué nuevos retos o conflictos han surgido dentro de la familia a partir de esta situación?	El reto de la seguridad: El miedo a que me roben el mototaxi o me accidenten. El conflicto financiero: Si la moto se daña, el ingreso desaparece y hay mucha tensión. El reto legal: La amenaza constante de que el transporte informal se prohíba sin darnos alternativas.
Mirando hacia el futuro, ¿qué expectativas tiene sobre su familia y el trabajo informal en Guanujo?	Mi expectativa es que el municipio regula de alguna manera el transporte informal para poder trabajar con un permiso digno. Sueño con tener mi propio puesto de mototaxi y que mis hijos no tengan que dependan de este tipo de trabajo.
Bloque 6. Reflexiones finales	
Si pudiera enviar un mensaje a las autoridades sobre las necesidades de las familias que trabajan en el sector informal, ¿qué les diría?	Les diría que regulen nuestro trabajo , no que lo prohíban. Que nos den la oportunidad de un seguro social de bajo costo. Que faciliten el acceso a créditos para mejorar o renovar nuestro vehículo, que es nuestro único capital.
¿Qué recomendaciones daría a otras familias que viven del trabajo informal?	Que cuiden mucho su herramienta de trabajo (el vehículo, las manos, el puesto). Que se unan en grupos para defenderse mejor de los abusos. Y que mantengan la fe en que sus hijos tendrán un futuro mejor si estudian.
¿Y cuántos años lleva trabajando?	Llevo 22 años trabajando
<b>Entrevista 14</b>	
Nombre: Wilmer Gualpa	
Bloque 1. Datos generales del entrevistado y del hogar	

¿Está de acuerdo en participar en esta entrevista?	Sí.
¿Podría contarme sobre usted? (edad, estado civil, nivel educativo, ocupación principal).	Tengo 38 años, soy casado. Terminé el bachillerato y tengo un curso técnico informal de reparación. Mi ocupación principal es arreglar celulares y pequeños electrodomésticos en un puesto en la calle.
¿Quiénes conforman su hogar actualmente? (número de integrantes, parentesco, edades aproximadas).	Somos cuatro personas
¿Cuál es la principal fuente de ingresos de su hogar?	Mis servicios de reparación y la venta de accesorios (protectores, cargadores) que hago en el puesto.
Bloque 2. Modalidades de trabajo informal en la familia	
¿En qué tipo de actividades laborales informales participa usted y/o su familia?	Yo estoy en los servicios técnicos no regulados (reparación y mantenimiento). Mi esposa ayuda vendiendo jugos y snacks cerca de mi puesto para atraer más clientes, y el niño mayor ayuda a entregar pedidos pequeños en el barrio.
¿Por qué razones decidieron dedicarse al trabajo informal y no a un empleo formal?	Hay pocos empleos formales para mi especialidad. Montar un local formal requiere un capital que no tengo. Además, si trabajo por mi cuenta, mis ganancias son directas y puedo fijar mis horarios para buscar repuestos, lo cual no me permite un empleo con horario fijo.
¿Qué ventajas y desventajas se encuentran en el trabajo informal?	Ventajas: Gano según mi esfuerzo y habilidad. Si hay una emergencia, puedo cerrar el puesto. La relación directa con el cliente me genera confianza y más trabajo. Desventajas: La inseguridad (riesgo de robo de mi herramienta y repuestos). La falta de seguro médico y la presión fiscal (multas o "colaboraciones" a inspectores).
¿Cómo describiría la estabilidad de sus ingresos en este tipo de trabajo?	Relativamente estable por la demanda, pero con picos y caídas. Hay días donde se me daña un celular y tengo que devolver el dinero, perdiendo la ganancia. El ingreso es diario, pero la ganancia neta es baja por el costo de los repuestos.
Bloque 3. Estrategias de afrontamiento y resiliencia familiar	
Cuando los ingresos del trabajo informal no alcanzan, ¿qué estrategias utilizan su familia para salir adelante?	Aplazo la compra de repuestos y solo trabajo con lo básico. Mi esposa me ayuda con comida más barata y dejamos de pagar alguna cuenta hasta la próxima semana. A veces le pido a mis proveedores crédito para los repuestos.
¿Qué papel cumplen los vecinos, familiares u organizaciones comunitarias en el apoyo a su familia?	La comunidad de técnicos nos ayuda prestándonos herramientas o repuestos. Los vecinos me mandan sus aparatos dañados, confían en mí. Mi familia política a veces me presta dinero para grandes compras de repuestos.
¿Han recibido algún tipo de ayuda estatal, municipal o de organizaciones sociales para enfrentar la situación económica?	No. El trabajo de técnico informal no es reconocido. He intentado buscar microcréditos para formalizarme, pero me piden muchos requisitos que no tengo.
¿De qué otras formas buscan su familia diversificar o complementar sus ingresos?	Mi esposa está aprendiendo a hacer arreglos y costuras sencillas en casa para las vecinas. Yo a veces instalo antenas o hago cableado básico a domicilio si el trabajo en el puesto está lento.
Bloque 4. Dinámicas intrafamiliares y reconfiguración de roles	

¿Cómo se reparten las responsabilidades económicas entre los distintos miembros de su familia?	Yo cubro los gastos fijos y el capital del negocio (repuestos). Mi esposa cubre la comida diaria y la ropa con sus ventas menores y la administración del dinero. Trabajamos como socios en lo económico.
¿Qué papel tienen las mujeres de la familia en las actividades informales?	Mi esposa es la vendedora de apoyo que hace que el puesto sea más atractivo y ayuda a traer clientes con sus jugos. En casa, ella es la ministra de gastos y la que maneja la economía familiar.
¿Los hijos, adolescentes o jóvenes participan en el trabajo informal? ¿Cómo influye esto en su educación o proyectos de vida?	Sí, el mayor me ayuda en el puesto por las tardes. Le estoy enseñando el oficio como plan B, pero le insisto en que termine sus estudios técnicos para que no tenga que estar en la calle como yo.
¿Cómo organizan las tareas del hogar y el cuidado de niños o adultos mayores?	Yo ayudo con el mantenimiento y las reparaciones de la casa y con la compra de mercado. Mi esposa se encarga de la comida y la limpieza. El cuidado de los niños está en el puesto, mientras yo reparo y ella vende.
¿Qué cambios ha notado en los roles de género o en la convivencia familiar a partir de la dedicación al trabajo informal?	Hay un gran respeto mutuo porque ambos generamos ingresos. Ya no hay una distinción estricta de "trabajo de hombre" y "trabajo de mujer". La convivencia es de constante colaboración, pero con poco tiempo de ocio.
Bloque 5. Impactos en la estructura y dinámica familiar	
¿Cree que el trabajo informal ha cambiado la manera en que su familia se organiza? ¿De qué forma?	Sí. La casa está organizada para el negocio, con una parte para almacenar herramientas y repuestos. La organización es flexible y adaptada al volumen de clientes del día.
¿Ha fortalecido o debilitado la unión familiar la participación de varios miembros en actividades informales?	Ha fortalecido la unión. Mis hijos y mi esposa ven mi esfuerzo y valoran el dinero. Nos hace un equipo y sabemos que si yo fallo, fallamos todos.
¿Qué nuevos retos o conflictos han surgido dentro de la familia a partir de esta situación?	El reto del aprendizaje: Mantenerse actualizado en tecnología nueva es caro y difícil. El conflicto de la ubicación: La presión constante por conseguir un mejor lugar para el puesto sin que me lo quiten. Salud visual: El cansancio visual por el trabajo con piezas pequeñas y la falta de cheques.
Mirando hacia el futuro, ¿qué expectativas tiene sobre su familia y el trabajo informal en Guanujo?	Mi expectativa es abrir un pequeño local formal, con un permiso municipal, donde mis hijos puedan trabajar legalmente si así lo desean. Quiero dejar de estar en la calle y tener un sitio seguro.
Bloque 6. Reflexiones finales	
Si pudiera enviar un mensaje a las autoridades sobre las necesidades de las familias que trabajan en el sector informal, ¿qué les diría?	Les diría que valoren las habilidades técnicas que tenemos los informales. Que nos den facilidades de crédito para comprar herramientas especializadas. Y que creen talleres de capacitación gratuitos para que no nos quedemos obsoletos con la tecnología.
¿Qué recomendaciones daría a otras familias que viven del trabajo informal?	Que sean honestos con sus clientes, esa es la mejor publicidad. Que nunca dejen de aprender su oficio. Y que ahorren en repuestos para poder sobrevivir en los días malos.
¿Y cuántos años lleva trabajando?	Llevo 10 años trabajando
Entrevista 15	

Nombre: Stalin Gualpa	
Bloque 1. Datos generales del entrevistado y del hogar	
¿Está de acuerdo en participar en esta entrevista?	Sí.
¿Podría contarme sobre usted? (edad, estado civil, nivel educativo, ocupación principal).	Tengo 34 años, soy madre soltera . Termina el bachillerato. Mi ocupación principal es la venta ambulante de ropa (en su mayoría usada o de segunda mano) en el mercado semanal y en ferias itinerantes.
¿Quiénes conforman su hogar actualmente? (número de integrantes, parentesco, edades aproximadas).	Somos cuatro personas
¿Cuál es la principal fuente de ingresos de su hogar?	La venta de ropa . Mi madre ayuda a veces cuidando la casa o vendiendo alimentos que cocinamos.
Bloque 2. Modalidades de trabajo informal en la familia	
¿En qué tipo de actividades laborales informales participa usted y/o su familia?	Yo en el comercio minorista móvil (compra, clasificación y venta de ropa). Mi sobrino me ayuda a montar y desmontar el puesto ya cargar las pacas. Mi madre ayuda en la preparación de alimentos para la venta durante las ferias.
¿Por qué razones decidieron dedicarse al trabajo informal y no a un empleo formal?	El empleo formal es caso. La venta de ropa me permite ganar lo suficiente para los gastos. Lo más importante es que me da la flexibilidad de faltar cuando mi hija está enferma, algo que un jefe nunca permitiría.
¿Qué ventajas y desventajas se encuentran en el trabajo informal?	Ventajas: Los clientes siempre necesitan ropa barata. Puedo manejar el margen de ganancia comprando pacas y seleccionando bien. Desventajas: La falta de seguro y las pérdidas por lluvia o si no se vende la ropa de temporada. El cansancio de cargar todo el día y el riesgo de robo.
¿Cómo describiría la estabilidad de sus ingresos en este tipo de trabajo?	Muy inestable. Los ingresos son buenos los fines de semana de feria o en las temporadas de regreso a clases, pero el resto del mes es muy bajo. El dinero se va rápido en reponer inventario.
Bloque 3. Estrategias de afrontamiento y resiliencia familiar	
Cuando los ingresos del trabajo informal no alcanzan, ¿qué estrategias utilizan su familia para salir adelante?	Aplazamos la compra de una nueva paca de ropa y vendemos la ropa más vieja a precios muy bajos para salir del paso. Mi madre saca pequeños créditos en la tienda del barrio.
¿Qué papel cumplen los vecinos, familiares u organizaciones comunitarias en el apoyo a su familia?	Las otras vendedoras me guardan el puesto cuando tengo que ir al baño o comer. Mi familia me ayuda a cuidar a mi hija ya veces me presta dinero para viajar a buscar mercancía.
¿Han recibido algún tipo de ayuda estatal, municipal o de organizaciones sociales para enfrentar la situación económica?	Sí, mi hija recibe el bono escolar (si aplica) y hemos recibido kits de víveres de organizaciones religiosas. La ayuda del municipio es más bien en forma de permisos temporales para vender en ciertas ferias.
¿De qué otras formas buscan su familia diversificar o complementar sus ingresos?	Arreglamos y remendamos la ropa que vendemos para darle un mejor precio. Mi madre prepara comida casera por encargo para complementar en los días lentos.
Bloque 4. Dinámicas intrafamiliares y reconfiguración de roles	

¿Cómo se reparten las responsabilidades económicas entre los distintos miembros de su familia?	Yo soy la proveedora principal y la que maneja el capital. Mi madre y mi sobrino ayudan a reducir gastos (cuidado y carga), lo que equivale a un aporte indirecto crucial.
¿Qué papel tienen las mujeres de la familia en las actividades informales?	El rol principal . Yo soy la negociadora y vendedora . Mi madre aporta desde el hogar con la comida y el cuidado. La mayor parte del esfuerzo de carga y venta recae en mí y mi sobrino.
¿Los hijos, adolescentes o jóvenes participan en el trabajo informal? ¿Cómo influye esto en su educación o proyectos de vida?	Sí , mi sobrino me ayuda. Esto interfiere con su tiempo de estudio y descanso. Les inculco que deben estudiar para que el trabajo informal no sea su única opción y que puedan tener un negocio formal más grande.
¿Cómo organizan las tareas del hogar y el cuidado de niños o adultos mayores?	Mi madre se encarga de la casa y del cuidado de mi hija. Yo hago las compras grandes y los pagos de servicios. La limpieza es rápida y se hace en los días que no hay venta.
¿Qué cambios ha notado en los roles de género o en la convivencia familiar a partir de la dedicación al trabajo informal?	Mi sobrino ayuda con la carga pesada, rompiendo un poco el rol tradicional. La convivencia es de constante colaboración por la necesidad, pero hay mucha tensión por la presión de vender lo suficiente.
Bloque 5. Impactos en la estructura y dinámica familiar	
¿Cree que el trabajo informal ha cambiado la manera en que su familia se organiza? ¿De qué forma?	Sí. La casa es una bodega informal de ropa. Nos organizamos por la ruta de las ferias; la rutina semanal depende de dónde tengamos que vender.
¿Ha fortalecido o debilitado la unión familiar la participación de varios miembros en actividades informales?	Ha fortalecido la unión. Nos hemos vuelto muy protectores entre nosotros, sabiendo que somos un equipo de trabajo para salir adelante.
¿Qué nuevos retos o conflictos han surgido dentro de la familia a partir de esta situación?	El reto del espacio: La casa es pequeña y está llena de ropa para clasificar. El conflicto de la imagen: El miedo a que los hijos sean discriminados por vender ropa usada en la calle. El riesgo legal: La posibilidad de que confisquen la mercancía si no tengo el permiso al día.
Mirando hacia el futuro, ¿qué expectativas tiene sobre su familia y el trabajo informal en Guanajuato?	Mi mayor expectativa es conseguir un puesto fijo y techado en el mercado. Sueño con formalizar mi negocio para poder acceder a créditos, comprar ropa nueva de calidad y darle un mejor futuro a mi hija.
Bloque 6. Reflexiones finales	
Si pudiera enviar un mensaje a las autoridades sobre las necesidades de las familias que trabajan en el sector informal, ¿qué les diría?	Les diría que nos den alternativas y no solo prohibiciones. Necesitamos microcréditos para invertir en ropa nueva y formalizar nuestros puestos. Que nos den espacios dignos para trabajar sin miedo a la lluvia oa los robos.
¿Qué recomendaciones daría a otras familias que viven del trabajo informal?	Que cuiden sus pacas y clasifiquen bien. Que no regalen su trabajo y que sean justos en la venta. Y que busquen siempre la manera de mejorar y darle un valor agregado a lo que venden.
¿Y cuántos años lleva trabajando?	Llevo 20 años trabajando

### Anexo 3

#### MATRIZ DE ANÁLISIS CUALITATIVO DE ENTREVISTAS EN PROFUNDIDAD

Tesis: Impacto del trabajo informal en la estructura familiar en la parroquia Guanujo, 2025

Técnica: Entrevista en profundidad

Número de informantes: 15

Método de análisis: Análisis temático y codificación axial

#### OBJETIVO ESPECÍFICO 1: IDENTIFICAR LAS PRINCIPALES CARACTERÍSTICAS DE LAS MODALIDADES DE TRABAJO INFORMAL PREDOMINANTE EN LA PARROQUIA GUANUJO

CATEGORÍA: Modalidades de trabajo informal

*Subcategoría: Tipos de actividades*

ID	Testimonio textual (cita literal con ubicación)	Código descriptivo	Sector económico	Código interpretativo	Observaciones analíticas
E01	Comida rápida.	Venta de comida rápida	Alimentación	Autoempleo alimentario básico.	Actividad de baja inversión y alta rotación; típica del trabajo informal urbano.
E02	Ventas en los carros.	Venta ambulante móvil	Comercio ambulante	Movilidad forzada	Implica desplazamiento continuo para evitar controles; alta exposición a control municipal.
E03	Mi trabajo en la panadería.	Panadería informal	Alimentación/manufactura	Producción alimentaria doméstica	Actividad en microescala, usualmente familiar, combina elaboración y venta.
E04	Con vendedores.	Trabajo con otros vendedores	Comercio informal	Redes de apoyo comercial	Trabajo distribuido, se evidencia cooperación y economía de escala entre actores.

ID	Testimonio textual (cita literal con ubicación)	Código descriptivo	Sector económico	Código interpretativo	Observaciones analíticas
E05	Ah, bien. Pues trabajo también con productos naturales en diferentes países y también con este emprendimiento. Pero el principal es su negocio.	Venta de productos naturales.	Comercio/ multiactividad	Diversificación económica	Estrategia para multiplicar ingresos; combina emprendimiento y comercio
E06	Yo vendo helados y mi familia se dedica a vender igualmente a los lados, porque arrasó las razones de decidir vender, dedicarse el trabajo informal y no a un empleo formal, porque necesito para terminar mi universidad, necesito generar ingresos para terminar mi universidad y no me dedico un trabajo formal porque me quitaría tiempo por a mis estudio	Venta de helados ambulante	Alimentación/ ambulante	Trabajo puente (financiar estudios)	La informalidad funciona como sostén educativo; evita formalización por horarios rígidos.
E07	Yo en la venta ambulante/comercio minorista de productos agrícolas. Mi esposa en la preparación y venta informal de alimentos (comida casera). Mi hijo a veces trabaja por días en construcción o agricultura (jornalero).	Economía familiar multiactiva	Agricultura, alimentación- jornal	Pluriactividad familiar	Hogar como unidad económica, roles repartidos según oportunidad diaria.
E08	Yo en el comercio minorista de alimentos preparados (venta de comida callejera). A veces, hago servicios de limpieza por horas para complementar los fines de semana.	Multiactividad femenina	Alimentación- servicios	Estrategia de doble ingreso.	Trabajo fragmentado; precaridad obliga a complementar con servicios por horas.
E09	Yo estoy en el comercio de alimentos preparados y cocina por encargo . Mi hija me asiste en la venta. Mi hijo menor, si no tiene clases, ayuda a cargar la mercancía	Cocina por encargo	Alimentación	Microempresa familiar	Integración de hijos; trabajo domestico convertido en ingreso.

ID	Testimonio textual (cita literal con ubicación)	Código descriptivo	Sector económico	Código interpretativo	Observaciones analíticas
	o trabaja por horas como jornalero agrícola en el campo.				
E10	Yo en la producción y servicios artesanales (carpintería/ebanistería). Mi esposa, además de las tareas del hogar, ayuda a tejer o hacer manualidades sencillas que vendemos a turistas los fines de semana.	Artesanía y servicios	Manufactura- artesanal	Economía doméstica creativa	Complemento femenino para atraer turistas, trabajo intensivo en tiempo.
E11	Yo en servicios domésticos por cuenta propia (lavado, planchado y cuidado de personas). Mi hijo ayuda en la casa o busca trabajo de ayudante en alguna tienda de Guanajuo.	Trabajo doméstico independiente	Servicios personales	Reproducción mercantilizada social	Trabajo altamente femizado; ingresos inestables, combina hogar y mercado.
E12	Yo en el comercio de intermediación de productos agrícolas. Mi esposo tiene un vehículo informal (camioneta vieja) y trabaja transportando la mercadería. Mi hija mayor a veces ayuda con la contabilidad informal y la venta.	Intermediación y transporte	Agricultura- transporte	Circuito informal de abastecimiento	Familias insertas en cadenas productivas paralelas al mercado formal.
E13	Yo en servicios de transporte no regulado. Mi esposa en comercio minorista de alimentos y dulces desde la casa. Los niños me ayudan a limpiar la mototaxi.	Transporte informal	Transporte comercio	Estrategia mixta hogar- mobile	Movilidad como primaria; esposa y niños sostienen actividad
E14	Yo estoy en los servicios técnicos no regulados (reparación y mantenimiento). Mi esposa ayuda vendiendo jugos y	Servicios técnicos	Servicios- alimentación	Complementaridad conyugal	La esposa crea flujo de clientes; trabajo familiar articulado.

ID	Testimonio textual (cita literal con ubicación)	Código descriptivo	Sector económico	Código interpretativo	Observaciones analíticas
	snacks cerca de mi puesto para atraer más clientes, y el niño mayor ayuda a entregar pedidos pequeños en el barrio.				
E15	Yo en el comercio minorista móvil (compra, clasificación y venta de ropa). Mi sobrino me ayuda a montar y desmontar el puesto ya cargar las pacas. Mi madre ayuda en la preparación de alimentos para la venta durante las ferias.	Comercio de ropa usada	Comercio minorista	Economía de reciclaje/ clasificación	Actividad intensiva en mano de obra familiar; requiere clasificación y montaje diario.
<b>SÍNTESIS</b>	<p><b>Patrones identificados:</b> Predomina la multiactividad: casi todos combinan dos o mas actividades (comida, limpieza, transporte, venta de dulces, panadería, ventas, etc). Tambien otro patrón es detectado es de que la mayoría opera en sectores de baja barrera de entrada: comida, ropa, transporte, servicios por horas. A su vez, se confirma una estructura de economía familiar, donde hijos, pareja o parientes participan. Y existe una alta presencia de actividades feminizadas: comida, limpieza, cuidado, manulidades. Y por ultimo la falta de regulación y formalidad: transporte informal, venta ambulante, puestos sin permisos.</p> <p><b>Sectores predominantes:</b> Predomina la alimentación informal (comida rápida, comida casera, helados, jugos, cocina). Tambien esta el comercio minorista (ropa, dulces, productos naturales, ventas ambulantes). También existen los sevicios personales (limpieza, cuidados, servicios técnicos). EL transporte informal es otro sector predominante (mototaxi, camioneta) Y por ultimo estas las artesanías y manufactura (carpintería, tejidos).</p> <p><b>Interpretación global:</b> Las modalidades de trabajo informal en Guanujo, muestran un patrón típico de las economías populares: flexibilidad, multiactividad y participación familiar, donde cada miembro se inserta según la capacidad y oportunidades. Predomina la informalidad como respuesta a la falta de empleo formal estable, horarios rígidos y poca oferta laboral para mujeres. Las actividades se organizan en torno a la supervivencia diaria, la reproducción del hogar y la necesidad de generar ingresos constantes.</p>				

**Subcategoría: Motivaciones para el trabajo informal**

ID	Testimonio sobre razones de ingreso	Código descriptivo	Factores estructurales	Factores agenciales	Interpretación sociológica
E01	No, no, no. No tuve más posibilidad de estudiar, claro, no, no, no lo apoyaron.	Falta de educación	Limitado acceso educativo; ausencia de	Adaptación a la única alternativa disponible	La informalidad aparece como salida obligada ante la

ID	Testimonio sobre razones de ingreso	Código descriptivo	Factores estructurales	Factores agenciales	Interpretación sociológica
			apoyo familiar, baja calificación laboral		exclusión educativa. Refleja reproducción intergeneracional de desigualdad.
E02	En el empleo informal soy dueño de mi negocio; no soy empleado ni mando a nadie, sino que yo mando porque es mi negocio.	Autonomía laboral	Rigidez del empleo formal; jerarquías laborales restrictivas	Busqueda de independencia; deseo de control sobre el propio trabajo	La informalidad se vive como espacio de autonomía y agencia, resistiendo estructuras jerárquicas del trabajo formal.
E03	Porque me gusta hacer mi propio trabajo por mí misma, no trabajo en bolsa.	Autoempleo preferido	Empleo formal percibido como limitante	Preferencia personal por independencia; satisfacción con el autoempleo	Muestra la dimensión subjetiva del trabajo informal: elección motivada por identidad laboral y preferencia personal.
E04	Por ciertas ventajas y desventajas. En un establecimiento donde se gana sueldo seguro, a veces los trabajadores somos explotados y discriminados por los jefes.	Huida de explotación laboral	Precarización y discriminación en trabajos formales	Elección estratégica para evitar maltrato laboral	La informalidad emerge como alternativa frente a condiciones laborales injustas en el sector formal.
E05	Y la necesidad de trabajo. No hay fuentes de trabajo. Y bueno, pues se encuentra en el emprendimiento, en el emprendimiento social.	Desempleo estructural	Escasez de empleo; mercado laboral restringido, carencia de oportunidades.	Emprendimiento como salida económica	El ingreso al sector informal es una respuesta a la falta de empleo y parte de la economía popular como mecanismo de supervivencia.
E06	Porque necesito para terminar mi universidad, necesito generar ingresos para terminar mi universidad y no me dedico un trabajo formal porque me quitaría tiempo por a mis estudios.	Compatibilidad estudio- trabajo	Empleos formales inflexibles; incompatibilidad horaria.	Estrategia para financiar estudios; priorización educativa	La informalidad permite armonizar educación e ingresos, funcionando como puente hacia movilidad social.

ID	Testimonio sobre razones de ingreso	Código descriptivo	Factores estructurales	Factores agenciales	Interpretación sociológica
E07	Por la falta de oportunidades de un empleo formal en la zona y por mi bajo nivel de estudios . Además, el trabajo informal me permite manejar mis horarios para atender mi salud o algún problema familiar, y no me piden experiencia o muchos requisitos.	Precaridad laboral y flexibilidad	Baja escolaridad; poca oferta formal, ausencia de requisitos accesibles	Control del tiempo para salud y familia	La informalidad ofrece inclusión laboral mínima y flexibilidad frente a vulnerabilidades personales.
E08	Necesito flexibilidad horaria para poder llevar y recoger a mis hijos de la escuela, y para cuidarlos cuando se enferman. Los trabajos formales no me ofrecen eso y, aunque tengo el bachillerato, la paga es muy baja para cubrir los costos de guardería o niñera.	Cuidado familiar	Costos de cuidado infantil; baja remuneración formal, desempleo femenino	Organización del tiempo para cuidado materno	La economía del cuidado empuja a las mujeres al sector informal, donde pueden absorber responsabilidades familiares.
E09	Es el trabajo que aprendí de mi madre y es la única opción para una mujer de mi edad con mi nivel de estudios. Además, el trabajo formal no me permite cuidar a mi nieto o asistir a las actividades de mis hijos, y la poca paga no compensa.	Continuidad generacional	Limitada empleabilidad por edad/ estudios; roles de género	Persistencia de oficio familiar, priorización del cuidado	La informalidad reproduce ocupaciones tradicionales de mujeres, reforzando trayectorias laborales heredadas.
E10	Para ser honesto, me gusta mi oficio y soy bueno. No conseguí un trabajo formal donde me pagaran lo que vale mi trabajo. Además, el taller en casa me permite cuidar de mi suegra y estar pendiente de mis hijos si necesitan algo.	Oficio no valorado en mercado formal	Infraremuneración; falta de reconocimiento laboral	Emprendimiento desde casa; compatibilidad con cuidado	El autoempleo informal rescata oficios no valorizados y articula trabajo productivo con cuidado familiar.
E11	Los trabajos formales en servicios domésticos pagan muy poco por tantas horas y no me permiten cuidar a mi nieta . El trabajo por horas es más flexible; así puedo administrar mi tiempo y trabajar para varios clientes	Baja remuneración del trabajo formal	Explotación en servicios domésticos, rigidez laboral	Trabajo por horas como estrategia flexible	El trabajo informal opera como vía para mejorar ingresos y sostener labores de cuidado simultáneamente,

ID	Testimonio sobre razones de ingreso	Código descriptivo	Factores estructurales	Factores agenciales	Interpretación sociológica
E12	Yo soy buena para el comercio. El trabajo formal es rígido y no me permite generar las ganancias que necesito para mantener a mis hijos. Además, para moverme entre el campo y la ciudad con la carga, necesito libertad de horarios.	Búsqueda de mejores ingresos	Rigidez del trabajo formal; dificultad para movilidad campo-ciudad	Aprovechamiento de habilidades comerciales; autonomía	La informalidad permite aprovechar competencias propias y manejar circuitos territoriales a conveniencia.
E13	La mototaxi es mía (la compré a crédito) y es la única manera que tengo para trabajar. El trabajo formal no existe aquí o pagan muy poco. Además, la mototaxi es un medio de transporte muy demandado en la zona, y me da la libertad de trabajar 12 o 14 horas al día para hacer más dinero.	Autoempleo por necesidad	Ausencia de empleo formal; falta de salario justo	Inversión propia; maximización de ingresos	El informal se convierte en micropropietario, intensificando trabajo para alcanzar ingresos suficientes.
E14	Hay pocos empleos formales para mi especialidad. Montar un local formal requiere un capital que no tengo. Además, si trabajo por mi cuenta, mis ganancias son directas y puedo fijar mis horarios para buscar repuestos, lo cual no me permite un empleo con horario fijo.	Escasez de empleo formal especializado	Falta de capital, altos costos de formalización	Ahorro de costos, control de horarios y ganancias	El sector informal funciona como espacio accesible para oficios especializados sin capital inicial
E15	El empleo formal es escaso. La venta de ropa me permite ganar lo suficiente para los gastos. Lo más importante es que me da la flexibilidad de faltar cuando mi hija está enferma, algo que un jefe nunca permitiría.	Flexibilidad por cuidado familiar	Escasez de empleo, rigidez y sanción por ausencias en sector formal	Organización del tiempo según necesidades del hogar	La maternidad empuja al autoempleo informal en búsqueda de conciliación entre ingresos y cuidado

ID	Testimonio sobre razones de ingreso	Código descriptivo	Factores estructurales	Factores agenciales	Interpretación sociológica
SÍNTESIS	<p><b>Narrativas convergentes:</b> Una motivación central es la flexibilidad horaria, sobre todo para mujeres con responsabilidades de cuidado. La informalidad aparece como espacio de autonomía y control sobre el propio tiempo. También hay una mezcla entre necesidad y elección: algunos entran por obligación, otros por preferencia. Se evidencia también una fuerte presencia de la economía del cuidado, sobre todo en mujeres. La informalidad funciona como mecanismo de supervivencia, pero también como espacio para proyectos personales o educativos.</p> <p><b>Determinantes estructurales identificados:</b> La escasez de empleo formal y baja remuneración. La rigidez laboral formal, que impide conciliar trabajo y familia. La discriminación laboral, explotación y jerarquías rígidas. Bajo nivel educativo, especialmente en áreas rurales y pequeñas urbes. Falta de capital para formalizar negocios o abrir locales. Ausencia de políticas de apoyo al empleo femenino, especialmente en cuidados.</p> <p><b>Interpretación integral:</b> La motivación para ingresar al trabajo informal no responde a una sola causa, sino a la intersección entre la estructura de exclusión (pobreza, falta de empleo, desigualdad educativa, rigidez laboral, discriminación) y agencia individual (búsqueda de autonomía, flexibilidad, continuidad de oficios, conciliación familiar). En Guanajuato, la informalidad se configura como refugio económica, estrategia de cuidado y espacio de autoempleo, especialmente para mujeres y jóvenes con trayectorias educativas incompletas.</p>				

**Subcategoría: Ingresos y estabilidad económica**

ID	Testimonio sobre ingresos	Código descriptivo	Nivel de ingreso	Estabilidad percibida	Ventajas identificadas	Desventajas identificadas
E01	Me alcanza [para] cubrir todos los gastos básicos de la casa. Sí le da para poder pagar los servicios básicos.	Ingreso básico suficiente	Bajo-medio	Moderadamente estable	Cubre lo esencial del hogar	No permite ahorro ni crecimiento
E02	Hay días buenos y días malos, como en todo negocio; hay días bajos y días altos	Ingreso fluctuante diario	Variable	Inestable	Posibilidad de días altos	Incertidumbre constante
E03	No es estable, no es tan estable.	Ingreso irregular	Bajo	Inestable	-	Falta de previsibilidad económica
E04	Un poco irregular.	Variación ligera	-	Poco estable	-	Ingresos impredecibles

ID	Testimonio sobre ingresos	Código descriptivo	Nivel de ingreso	Estabilidad percibida	Ventajas identificadas	Desventajas identificadas
E05	La idea es poder... no ganar nada todos los días, pero que me dé lo mismo. Bueno, como dice, no todos los días. Bueno, va ahí, va ahí, va ahí. Bueno, pero más por eso.	Ingreso mínimo	Bajo	Inestable	Mantiene cierto flujo diario	No garantiza equilibrio económico
E06	Buscamos otras opciones, como vender por redes o trabajar en otras trabajos para poder tener más ingresos.	Ingreso complementado	Bajo	Inestable	Diversificación de fuentes	Una sola actividad no alcanza
E07	Muy inestable . Varía mucho. Hay días buenos donde se vende todo, especialmente en ferias o días festivos, pero hay semanas muy malas donde apenas cubrimos la comida. Vivimos al día, no hay capacidad de ahorro.	Ingreso de supervivencia	Muy bajo	Muy inestable	Días buenos en ferias	Pobreza diaria; cero ahorro
E08	Es variable y precaria . Mis ingresos dependen del clima (si llueve no vendo), la época del mes (los primeros días son mejores) y la competencia. Tengo que ser muy estricto para asegurar lo básico	Ingreso precario	Muy bajo	Muy inestable	Algunos días buenos	Altísima vulnerabilidad externa
E09	Relativamente estable, pero limitado. Gano suficiente para el día a día, pero solo los días de feria hay ganancias para el arriendo. Los otros días, la venta a domicilio solo cubre la comida.	Estabilidad relativa	Bajo	Estable pero insuficiente	Feria genera mejores ingresos	Fuera de feria solo cubre comida
E10	Muy irregular. Depende mucho de la temporada (antes de fiestas hay más trabajo). Vivo de los adelantos que me dan los clientes, ya veces pasan semanas sin un encargo grande, lo que nos pone en apuros.	Ingreso por temporada	Bajo-medio	Inestable	Picos en temporada festiva	Periodos secos que generan deudas
E11	Baja y muy variable. Depende de si mis clientes me llaman. Las quincenas son mejores, pero a mitad de mes el trabajo baja y el ingreso es muy incierto.	Servicios por demanda	Muy bajo	Muy inestable	Flexibilidad	Depende 100% del cliente

ID	Testimonio sobre ingresos	Código descriptivo	Nivel de ingreso	Estabilidad percibida	Ventajas identificadas	Desventajas identificadas
E12	Muy inestable y estacional. Depende totalmente del clima y de las cosechas. Hay meses de mucha ganancia, pero hay meses de pérdida total si el producto se daña o si hay sobreproducción y el precio cae.	Estacional agrícola	Variable extrema	Muy inestable	Ganancias en temporada	Pérdidas totales si el producto se daña
E13	Relativamente estable, pero con bajos márgenes. Siempre hay carreras, pero el ingreso es fijo. El problema es que el dinero se va en gasolina y mantenimiento y lo que queda para la familia es poco y depende de que no se dañe la moto.	Ingreso lineal pero bajo	Bajo	Estable pero frágil	Demanda constante	Elevado costo operativo; ganancias mínimas
E14	Relativamente estable por la demanda, pero con picos y caídas. Hay días donde se me daña un celular y tengo que devolver el dinero, perdiendo la ganancia. El ingreso es diario, pero la ganancia neta es baja por el costo de los repuestos.	Servicio técnico	Medio	Moderadamente estable	Ingreso diario constante	Repuestos caros; pérdidas por devoluciones
E15	Muy inestable. Los ingresos son buenos los fines de semana de feria o en las temporadas de regreso a clases, pero el resto del mes es muy bajo. El dinero se va rápido en reponer inventario	Ingreso estacional urbano	Bajo	Muy inestable	Buenas ventas en ferias	Bajo ingreso mensual neto
<b>SÍNTESIS</b>	<p><b>Rango de ingresos predominante:</b> La <u>gran mayoría</u> se mueve entre ingresos <u>bajos y muy bajos</u>, suficientes solo para comida, servicios básicos y poco más. Las únicas mejoras aparecen en <u>ferias, temporada alta o días festivos</u>.</p> <p><b>Condiciones de estabilidad comunes:</b> <u>Predominio absoluto de la inestabilidad</u>. Ingresos afectados por clima, demanda, competencia, temporadas y costos operativos. La frase repetida en varios testimonios: “vivimos al día”. Prácticamente <u>ningún caso</u> reporta ahorro sostenido. La estabilidad siempre viene acompañada de <u>márgenes muy bajos</u>.</p> <p><b>Conclusiones interpretativas:</b> Los ingresos del trabajo informal en Guanajuato muestran una economía marcada por la <u>incertidumbre permanente</u>, donde el bienestar diario depende de factores externos (clima, temporadas, ferias, clientes). La informalidad ofrece flujo de dinero inmediato, pero no garantiza estabilidad ni permite planificar a largo plazo.</p> <p>La experiencia económica del sector se mueve entre: <u>supervivencia</u> (cubrir lo básico), <u>variabilidad extrema</u> (incluso en actividades con demanda diaria) y <u>estacionalidad</u> (agricultura, ferias, servicios técnicos).</p>					

**OBJETIVO ESPECÍFICO 2: EVALUAR LAS ESTRATEGIAS DE AFRONTAMIENTO Y RESILIENCIA DESARROLLADAS POR LAS FAMILIAS**

**CATEGORÍA: Estrategias de afrontamiento**

**Subcategoría: Mecanismos económicos**

ID	Testimonio sobre estrategias económicas	Código descriptivo	Ahorro	Endeudamiento	Diversificación ingresos	Interpretación resiliente
E01	Así, a veces no alcanza para el mercado, los servicios básicos, ¿cómo hace para poder alcanzar? Así es con esto, salgo así a recorrer [vender en otros lados]. Trabajo a destajo (por jornada/proyecto).	Trabajo móvil/ por jornada	No hay ahorro	-	Sí: venta itinerante y trabajos por proyecto	Se ajusta desplazándose a nuevos mercados y aceptando trabajos eventuales para cubrir faltantes.
E02	Tengo otras salidas, como en riegos, no solo me dedico a los buses, sino también a entregar a los bloques y a las tiendas.	Multiservicios	No se menciona	-	Sí: buses , más riegos y entregas	Amplía actividades para sostener ingresos, diversificando dentro del mismo rubro territorial.
E03	Por ejemplo, en mi caso, realizo mis propios productos y salgo a recorrer en otros lugares, no me quedo solo en la panadería.	Producción más venta itinerante	No se menciona	-	Sí: panadería más ventas móviles	Usa movilidad y producción propia como estrategia para no depender de un solo punto de venta.
E04	Buscamos la solución que sea, ya saliendo a recorrer por los mercados.	Venta itinerante	No hay ahorro	-	Sí: búsqueda de nuevos mercados	La familia responde activamente moviéndose hacia espacios con más flujo económico.
E05	Bueno, pues buscamos la forma de cómo ayudarnos, cómo darnos entre el apoyo, mi esposo, y ahí seguimos.	Apoyo intrafamiliar	Sí: redistribución de gastos	-	Moderada: apoyo mutuo	Estrategia emocional y económica que permite sostenerse como unidad familiar.

ID	Testimonio sobre estrategias económicas	Código descriptivo	Ahorro	Endeudamiento	Diversificación ingresos	Interpretación resiliente
E06	Buscamos otras opciones, como vender por redes o trabajar en otros trabajos para poder tener más ingresos.	Ventas digitales más alternas	-	-	Sí: redes más trabajos adicionales	Integra herramientas digitales y ampliación laboral para sostener ingresos.
E07	Reducimos el gasto al máximo, compramos solo lo más esencial. A veces mi esposa saca pequeños préstamos con conocidos o en la tienda de abarrotes del barrio (fiado), y mi hijo busca un trabajo temporal de un par de días.	Ajuste más crédito familiar	Sí: reducción extrema	Sí: fiado y préstamos pequeños	Sí: trabajo temporal del hijo	Activa toda la red familiar y combina recorte de gastos con crédito local.
E08	Pido ayuda a mi mamá para el cuidado de los niños y busco esa limpieza extra en casas. A veces reutiliza ingredientes para hacer nuevos productos y evitar que se dañe la materia prima. Compró a crédito en el mercado.	Red de apoyo más optimización	Sí: reutiliza insumos	Sí: crédito en mercado	Sí: limpieza más ventas	Usa apoyo familiar, optimiza recursos y diversifica actividades para sostenerse.
E09	Reducimos el menú o cambiamos la carne por huevo o queso. Compramos la materia prima a crédito con el proveedor de confianza y pagamos cuando hay buena venta	Ajuste alimentario	Sí: reducción del menú	Sí: crédito proveedor	Parcial: variación en preparación	Reduce costos sin detener la producción, apoyándose en proveedores.
E10	Mi esposa vende algo de comida o pan casero entre los vecinos para tener algo de liquidez diaria. Yo vendo herramientas viejas o maderas de diseño. Pedimos préstamos pequeños a mi hermano, que vive en la capital.	Trabajo paralelo familiar	-	Sí: préstamo familiar	Sí: comida más herramientas	Microestrategias combinadas que generan liquidez diaria

ID	Testimonio sobre estrategias económicas	Código descriptivo	Ahorro	Endeudamiento	Diversificación ingresos	Interpretación resiliente
E11	Ahorramos en el transporte y camino más. Uso el dinero que mi hijo trae para la comida, y mi hijo a veces me ayuda a conseguir clientes nuevos con conocidos.	Ahorro en movilidad más redes	Sí: ahorro transporte	-	Sí: apoyo del hijo	Reducen gastos y amplían clientela mediante vínculos familiares.
E12	Vendemos lo que podemos de la casa (algún animal, herramientas). Mi esposo hace vuelos extra con la camioneta en la noche. Reducimos el consumo de carne y solo compramos al por mayor.	Venta de activos más trabajo extra	Sí: compra al por mayor	-	Sí: vuelos nocturnos	Ajustan gastos, venden bienes y aumentan horas de trabajo.
E13	Los gastos de la casa y le pido a mi esposa que haga más dulces para vender. Le pido a un familiar que me preste dinero para la gasolina . Yo hago turnos extra en la noche para hacer más carreras.	Trabajo familiar más horas extra	-	Sí: préstamo para gasolina	Sí: dulces + turnos	La familia amplía producción y el jefe del hogar intensifica jornadas.
E14	Aplazo la compra de repuestos y solo trabajo con lo básico. Mi esposa me ayuda con comida más barata y dejamos de pagar alguna cuenta hasta la próxima semana. A veces le pido a mis proveedores crédito para los repuestos.	Postergación más reducción	Sí: bajar costos	Sí: crédito proveedor	No explícita	Mantiene el negocio en funcionamiento posponiendo gastos importantes.
E15	Aplazamos la compra de una nueva paca de ropa y vendemos la ropa más vieja a precios muy bajos para salir del paso. Mi madre saca pequeños créditos en la tienda del barrio.	Liquidación más crédito	-	Sí: crédito tienda	Parcial: venta a bajo costo	Vende inventario depreciado y usa crédito para sostener el negocio.

ID	Testimonio sobre estrategias económicas	Código descriptivo	Ahorro	Endeudamiento	Diversificación ingresos	Interpretación resiliente
SÍNTESIS	<p><b>Prácticas de ahorro identificadas:</b> Reducción extrema de gastos (menú, transporte, insumos). Reutilización de materia prima. Compra al por mayor para bajar costos y aplazamiento de inversiones (nuevas pacas, repuestos).</p> <p><b>Patrones de endeudamiento:</b> Crédito pequeño en tiendas y proveedores. Fiado en abarrotos y préstamos familiares para gasolina, insumos o emergencias</p> <p><b>Estrategias de pluriactividad:</b> Venta itinerante más producción propia. Limpiezas extra, trabajos por días, redes sociales, vuelos nocturnos e integración de esposa, hijos, madre y hermanos en actividades económicas</p> <p><b>Interpretación sociológica global:</b> Las familias desarrollan estrategias que combinan <u>flexibilidad, movilidad, redes de apoyo y multiplicación de actividades</u>. No dependen de una sola fuente de ingreso, sino de una <u>economía familiar diversificada</u>, sostenida por sacrificios, ajustes y creatividad. La resiliencia se expresa en la capacidad de reaccionar rápido, activar redes familiares, reducir gastos y reinventar actividades según la necesidad cotidiana.</p>					

**Subcategoría: Redes de apoyo**

ID	Testimonio sobre redes	Código descriptivo	Apoyo familiar	Apoyo comunitario	Tipo de apoyo	Interpretación capital social
E01	No, yo solo me apoyo en mi gente. No recibí apoyo.	Aislamiento autosuficiencia	Bajo	Nulo	Capital social débil; dependencia exclusiva del núcleo inmediato	
E02	Somos como una empresa familiar; mi esposa y mis cuñadas también colaboran en el negocio.	Empresa familiar	Alto	Bajo	Mano de obra, colaboración diaria	Fuerte capital familiar que sostiene la actividad económica.
E03	No	Sin redes	Bajo	Nulo	-	Capital social casi inexistente; aislamiento estructural.

ID	Testimonio sobre redes	Código descriptivo	Apoyo familiar	Apoyo comunitario	Tipo de apoyo	Interpretación capital social
E04	Por el momento donde yo vivo no tengo ni vecino, somos un poco aislados, solo nos tenemos a nosotros mismos.	Aislamiento territorial	Alto (solo núcleo)	Nulo	Apoyo intrahogar	Red limitada por contexto territorial; baja interacción comunitaria.
E05	No, no tengo.	Carencia de redes	Nulo	Nulo	-	Vulnerabilidad alta al no contar con soporte social.
E06	Ninguna.	Sin apoyo.	Nulo	Nulo	-	Capital social inexistente; afrontamiento individualizado
E07	Es fundamental. Los vecinos y familiares nos apoyan con el cuidado mutuo de los niños o la abuela. A veces, la iglesia o alguna organización local nos dan víveres o ropa, o me ayudan a conseguir producto para la venta a un mejor precio.	Red múltiple activa	Alto	Alto	Cuidado, víveres, contactos, precios	Capital social robusto: soporte comunitario y familiar diversificado.
E08	Mi madre es mi pilar para el cuidado infantil. Los vecinos me avisan si pasa algo en la calle o si se acercan inspectores. El colegio de mis hijos a veces me da flexibilidad con los pagos.	Apoyos combinados	Alto	Medio	Cuidado, vigilancia, flexibilidades	Red familiar fuerte complementada con vigilancia y apoyo institucional.
E09	Mis vecinos son mi red de seguridad . Me avisan si hay clientes o si hay problemas en la plaza. Mi familia (hermanas) me presta ollas y mesas para los días	Seguridad comunitaria más apoyo familiar	Alto	Alto	Préstamos, logística, cuidado,	Capital social mixto que sostiene trabajo y cuidado infantil.

ID	Testimonio sobre redes	Código descriptivo	Apoyo familiar	Apoyo comunitario	Tipo de apoyo	Interpretación capital social
	de mucha venta, y nos ayudamos mutuamente en el cuidado del nieto.					
E10	Los vecinos son mi principal fuente de clientes. Mis familiares nos apoyan con préstamos o con el cuidado de la suegra si mi esposa necesita salir. Organizaciones artesanales a veces me dan el dato de ferias, pero me cuesta pagar la membresía.	Red económica ampliada	Medio	Alto	Clientes, préstamos, información	Capital social útil para microemprendimiento y acceso a oportunidades.
E11	Mis vecinas son fundamentales; me ayudan a cuidar a mi nieta mientras trabajo y me recomiendan a clientes. Mi familia (hermanos) me ayuda con el pago de la escuela de mi nieta.	Red femenina más familiar	Alto	Alto	Cuidado, recomendación, apoyo escolar	Red comunitaria sólida basada en confianza y reciprocidad.
E12	Los familiares nos prestan dinero para la gasolina o para comprar una nueva carga. Los agricultores nos dan crédito informal si les hemos sido leales. El apoyo es más una red de negocios y crédito que de caridad.	Red de crédito informal	Alto	Medio	Préstamos, proveedor crédito	Capital social económico basado en lealtad y reciprocidad comercial.
E13	Los vecinos son mis clientes fijos. Los familiares me prestan	Cooperación entre pares	Medio	Alto	Herramientas, clientes, apoyo emergencias	Capital social laboral fuerte dentro del gremio de mototaxistas.

ID	Testimonio sobre redes	Código descriptivo	Apoyo familiar	Apoyo comunitario	Tipo de apoyo	Interpretación capital social
	las herramientas para arreglar la moto si se daña. Hay una pequeña cooperativa informal de mototaxistas que nos ayudamos mutuamente con repuestos y en caso de emergencias.					
E14	La comunidad de técnicos nos ayuda prestándonos herramientas o repuestos. Los vecinos me mandan sus aparatos dañados, confían en mí. Mi familia política a veces me presta dinero para grandes compras de repuestos.	Comunidad profesional	Medio	Alto	Repuestos, clientes, préstamos	Red técnica que amplía oportunidades laborales y reduce costos.
E15	Las otras vendedoras me guardan el puesto cuando tengo que ir al baño o comer. Mi familia me ayuda a cuidar a mi hija ya veces me presta dinero para viajar a buscar mercancía.	Red laboral femenina	Alto	Medio	Cuidado, préstamos, apoyo operativo	Capital relacional fuerte entre vendedoras y familia, clave para sostener actividad.
<b>SÍNTESIS</b>	<p><b>Densidad de la red familiar:</b> La mayoría presenta alto apoyo familiar, especialmente mujeres (cuidado infantil, préstamos, ayuda logística). Algunos casos muestran dependencia total del núcleo familiar por aislamiento (E04, E01). Minoría sin red familiar (E03, E05, E06), lo que los coloca en vulnerabilidad extrema.</p> <p><b>Solidaridad comunitaria evidenciada:</b> Presencia fuerte de <u>vecinos como red de seguridad</u>: avisos, clientes, cuidado mutuo, vigilancia. Existen Redes laborales: <u>mototaxistas</u> (E13), <u>técnicos</u> (E14) y <u>vendedoras ambulantes</u> (E15). Se evidenció apoyo institucional ocasional: iglesia, colegio, organizaciones (E07, E08, E10) y cooperación basada en <u>confianza, reputación y reciprocidad</u>.</p> <p><b>Conclusiones sobre capital social:</b> El capital social en Guanujo funciona principalmente como <u>capital familiar y capital comunitario de barrio</u>. Las redes son decisivas para sostener la sobrevivencia: cuidado infantil, préstamos pequeños, herramientas, clientes y protección. Las familias sin redes muestran <u>mayor vulnerabilidad económica y emocional</u>, mientras que quienes cuentan con apoyo múltiple logran mayor estabilidad y capacidad de recuperación ante crisis. Las redes comunitarias, aunque informales, actúan como un sistema de <u>bienestar paralelo</u>, supliendo al Estado en provisión de cuidado, crédito y oportunidades laborales.</p>					

*Subcategoría: Programas y ayudas externas*

ID	Testimonio sobre ayudas	Código descriptivo	Transferencias estatales	Subsidios municipales	Proyectos ONG	Interpretación efectividad
E01	Nada, nada.	Ausencia total de ayudas	Ninguna	Ninguno	Ninguno	Efectividad nula; no existe apoyo externo para la familia.
E02	Ninguna	Falta de asistencia	Ninguna	Ninguno	Ninguno	Política social sin alcance; la familia queda fuera del sistema.
E03	No	Carencia de programas	Ninguna	Ninguno	Ninguno	La falta de acceso refuerza la vulnerabilidad estructural.
E04	En el caso de que uno se tiene un préstamo, sí hemos recibido el apoyo de las instituciones que nos han ayudado con el aplazamiento del tiempo para pagar las deudas.	Flexibilización crediticia	No	Aplazamiento municipal/ financiero	No	Apoyo limitado; solo alivio temporal sin mejorar ingresos.
E05	No.	Sin cobertura	Ninguna	Ninguno	Ninguno	Ausencia de intervención pública; situación de desprotección
E06	No nos han dado ninguna ayuda.	Desprotección institucional	Ninguna	Ninguno	Ninguno	Sin programas accesibles; alta vulnerabilidad.
E07	Sí, en ocasiones . Hemos recibido el bono de desarrollo social (si aplica en el país) o alguna canasta de alimentos del municipio durante la época de la pandemia. Pero no es una ayuda constante o fija	Ayuda eventual	Bono social ocasional	Canasta de alimentos municipal	No	Efectividad baja; ayuda esporádica, no sostenida.

ID	Testimonio sobre ayudas	Código descriptivo	Transferencias estatales	Subsidios municipales	Proyectos ONG	Interpretación efectividad
E08	Sí, recibo el bono de madre soltera (si existe en la zona) o algún subsidio escolar, pero los trámites son largos. La ayuda de organizaciones es más esporádica, como kits escolares o revisión médica gratuita.	Apoyo mixto irregular	Bono de madre soltera	Subsidio escolar	Kits y salud básica	Efectividad moderada; alivia necesidades puntuales, no la economía.
E09	Recibí el bono de la tercera edad de mi esposo por un tiempo. El municipio a veces nos da kits de limpieza en la plaza, pero rara vez ayuda directa.	Beneficio indirecto	Bono de tercera edad	Kits de limpieza esporádicos	No	Apoyo parcial, centrado en adultos mayores, no en el negocio.
E10	No, nunca. Solo recibimos la ayuda estatal si está dirigida a mi suegra (pensión de adulto mayor), pero para el negocio o para nosotros, no.	Cobertura restringida	Pensión adulto mayor	Ninguno	Ninguno	Efectividad baja; beneficio no cubre la actividad económica familiar.
E11	Mi hijo y yo hemos buscado, pero es difícil. Mi nieta recibe el bono de cuidado infantil (si aplica) y eso es una gran ayuda. Hemos recibido víveres de la iglesia una vez.	Ayuda infantil	Bono de cuidado infantil	No	Viveres puntuales	Efectividad limitada; soporte básico, insuficiente para estabilidad.
E12	No directamente para mi negocio. Mi esposo a veces recibe ayuda para arreglar la carretera que va a la finca, pero el apoyo a la comercialización informal es nulo.	Infraestructura parcial	No	Obras mínimas en vía	No	Impacto indirecto; mejora caminos pero no ingresos familiares.
E13	No, ninguna para el transporte informal. La única ayuda es la flexibilidad de la escuela de mis hijos con el pago de las matrículas.	Apoyo institucional leve.	No	Flexibilidad en matrículas	No	Efectividad mínima; solo alivio educativo, no económico
E14	No. El trabajo de técnico informal no es reconocido. He intentado buscar microcréditos para	Exclusión financiera	No	No	No	Muy baja efectividad; requisitos imposibles para el sector informal.

ID	Testimonio sobre ayudas	Código descriptivo	Transferencias estatales	Subsidios municipales	Proyectos ONG	Interpretación efectividad
	formalizarme, pero me piden muchos requisitos que no tengo.					
E15	Sí, mi hija recibe el bono escolar (si aplica) y hemos recibido kits de víveres de organizaciones religiosas. La ayuda del municipio es más bien en forma de permisos temporales para vender en ciertas ferias.	Ayuda fragmentada	Bono escolar	Permisos temporales	Viveres de iglesia	Efectividad parcial; ayuda dispersa, útil pero no estructural.
<b>SÍNTESIS</b>	<p><b>Cobertura de programas estatales:</b> La mayoría no recibe ningún tipo de transferencia estatal. Las ayudas que sí aparecen (bono de desarrollo, bono escolar, bono infantil, bono de tercera edad) son esporádicas o indirectas, sin relación directa con el trabajo informal. Los programas no logran cubrir necesidades de estabilidad económica ni apoyar el emprendimiento.</p> <p><b>Alcance de ayudas locales:</b> Los municipios intervienen con kits, permisos temporales o aplazamientos de deuda, pero no existen subsidios sostenidos ni mecanismos de fortalecimiento productivo. La ayuda es más simbólica que estructural.</p> <p><b>Evaluación sistémica de la política social:</b> Predomina la fragmentación: ayudas pequeñas, aisladas y sin continuidad. Quienes necesitan apoyo productivo (créditos, maquinaria, espacios formales) no califican o enfrentan trámites imposibles. El sistema ignora las particularidades del trabajo informal, que queda fuera de las políticas de bienestar. En términos sociológicos: existe un déficit institucional, donde la protección social no llega a las familias más dependientes del trabajo diario.</p>					

### OBJETIVO ESPECÍFICO 3: DETERMINAR CÓMO EL TRABAJO INFORMAL INFLUYE EN LA DIVISIÓN DEL TRABAJO INTRAFAMILIAR

#### CATEGORÍA: Roles intrafamiliares

##### Subcategoría: Distribución económica

ID	Testimonio sobre distribución roles	Código descriptivo	Roles por género	Roles por edad	Interpretación estructura poder
E01	Mi mujer paga la mensualidad de la universidad de nuestra hija, y yo pago los servicios básicos de la casa	División clásica de gastos	Mujer cubre educación; hombre cubre servicios	Hija dependiente	Poder equilibrado, pero con división tradicional de responsabilidades.
E02	Mi esposa y yo hacemos una sola caja con lo que ella y yo vendemos.	Fondo económico común	Roles compartidos	Sin distinción por edad	Relación horizontal; poder negociado entre ambos.

ID	Testimonio sobre distribución roles	Código descriptivo	Roles por género	Roles por edad	Interpretación estructura poder
E03	Nos repartimos; por ejemplo, yo de mi trabajo pongo la mitad y él pone de su trabajo igual la mitad.	Aportes equitativos	Igualitario	Sin distinción por edad	Estructura igualitaria con corresponsabilidad económica.
E04	Como yo vivo solo con mi mujer, ella se encarga de lo que es el hogar y de la comida me encargo yo, así nos ayudamos mutuamente todos los días.	División funcional	Mujer: hogar; hombre: provisión alimentaria	Sin hijos mencionados	Predomina modelo tradicional con cooperación complementaria.
E05	Para hacer las cosas, para hacer. Si. Bueno, pues todos nos apoyamos. Es como ser un equipo en familia. Entonces todos ponen sus manos.	Trabajo familiar cooperativo	Roles flexibles	Toda la familia participa	Poder distribuido; estructura colaborativa.
E06	Nos ayudamos a hacer los helados caseros, vemos como nosotros en vacaciones ayudar a nuestros papás, a trabajar, ayudarnos a trabajar vendiendo los helados y así.	Colaboración intergeneracional	Padres producen; hijos ayudan	Hijos apoyan en vacaciones	Estructura colectiva; trabajo infantil como apoyo económico.
E07	Yo apporto la mayor parte del ingreso principal con la venta. Mi esposa aporta una parte importante y variable con la comida/artesanía. Mi hijo mayor ayuda a cubrir los gastos universitarios y una pequeña parte de la comida cuando trabaja.	Jerarquía económica escalonada	Hombre principal proveedor; mujer aporte variable	Hijo mayor contribuye cuando trabaja	Poder centrado en el padre, con participación secundaria.
E08	La responsabilidad recae totalmente en mí . Soy la única proveedora directa. Mi madre ayuda económicamente de forma indirecta al aliviar el gasto en cuidado de los niños.	Jefatura femenina	Mujer proveedora	Madre adulta mayor apoya indirectamente	Poder concentrado en la proveedora; matri focalidad.
E09	Mi hija y yo somos las principales generadoras de ingresos . Yo administro la compra de insumos y los	Matricentralidad económica	Mujer y hija proveen; hijo aporta ocasional	Hija trabaja; hijo aporta diario	Poder económico femenino; hijos apoyan marginalmente

ID	Testimonio sobre distribución roles	Código descriptivo	Roles por género	Roles por edad	Interpretación estructura poder
	gastos fijos. Mi hijo aporta su diario ocasional para sus gastos escolares				
E10	Yo soy el principal proveedor con el taller. Mi esposa administra el dinero y cubre los gastos diarios con sus ventas menores. Los hijos mayores ayudan en el taller y hacen pequeños encargos para ganar algo para sus propios gastos.	Modelo proveedor-administradora	Hombre provee; mujer cubre gastos diarios mujer administra	Hijos mayores apoyan en taller	Poder masculino en ingresos, femenino en gestión doméstica.
E11	Yo asumo la mayor parte y los gastos fijos (arriendo, servicios). Mi hijo aporta para la comida y los gastos de la nieta. Yo soy la administradora principal.	Jefatura femenina con apoyo filial.	Mujer proveedora/administradora	Hijo aporta para comida y nieta	Estructura matrifocal con corresponsabilidad del hijo.
E12	Yo soy la inversionista y negociadora principal. Mi esposo es el operador logístico (transporte). Mi hija mayor ayuda a contar el dinero y los gastos. La responsabilidad de las deudas recae en mí.	División por capacidades	Mujer líder financiera; hombre logística	Hija contabilidad informal	Poder femenino dominante; familia opera como microempresa.
E13	Yo asumo los gastos mayores (arriendo, servicios, mantenimiento de la moto). Mi esposa usa sus ventas para los gastos diarios y la comida. Las decisiones grandes son compartidas.	Complementariedad económica	Hombre: gastos grandes; mujer: gastos diarios	Hijos no mencionados	Poder distribuido, decisiones conjuntas
E14	Yo cubro los gastos fijos y el capital del negocio (repuestos). Mi esposa cubre la comida diaria y la ropa con sus ventas menores y la administración del dinero. Trabajamos como socios en lo económico.	Co-gestión económica	Hombre capital y repuestos; mujer gastos diarios	Hijos ayudan ocasionalmente	Relación de socios; poder equilibrado
E15	Yo soy la proveedora principal y la que maneja el capital. Mi madre y mi sobrino ayudan a reducir gastos (cuidado y carga), lo que equivale a un aporte indirecto crucial.	Proveeduría femenina reforzada	Mujer proveedora; apoyo femenino adulto; sobrino apoyo físico	Madre adulta mayor; sobrino joven	Poder centrado en la mujer; apoyo indirecto reduce su carga.

ID	Testimonio sobre distribución roles	Código descriptivo	Roles por género	Roles por edad	Interpretación estructura poder
SÍNTESIS	<p><b>Configuración de roles de género:</b> Predomina un patrón mixto: combina modelos tradicionales (hombre proveedor / mujer gestora del hogar) y nuevas dinámicas donde las mujeres emergen como pilares económicos centrales. En varios hogares, la mujer administra el dinero o incluso lidera la economía familiar, aún cuando el hombre aporta más ingresos. Las familias monoparentales femeninas muestran matrifocalidad clara</p> <p><b>Participación etaria identificada:</b> Hijos e hijas participan como apoyo complementario, especialmente en ferias, ventas, talleres y cuidado. Los adultos mayores (madres, suegras) aportan cuidado, lo cual reduce gastos y sostenibiliza el trabajo informal. La contribución infantil aparece como apoyo familiar, no como ingreso principal.</p> <p><b>Interpretación estructural:</b> El trabajo informal reconfigura la división económica intrafamiliar hacia modelos más <u>colectivos y flexibles</u>, pero también revela <u>asimetrías de poder</u> basadas en género: Los hombres suelen sostener los gastos “grandes”, mientras las mujeres administran y cubren el día a día. Donde las mujeres son proveedoras principales, se fortalece el liderazgo doméstico femenino. La informalidad favorece estructuras cooperativas, pero reproduce desigualdades en carga laboral y responsabilidad económica.</p>				

**Subcategoría: Rol de la mujer**

ID	Testimonio sobre participación femenina	Código descriptivo	Actividades realizadas	Cambios roles género	Interpretación perspectiva género
E01	Mi mujer ella hace tortillas. Entonces ella vende tortillas y ayuda a su hija para pagar la mensualidad de la universidad.	Aporte económico femenino	Producción y venta de tortillas; apoyo educativo	Mayor participación económica; mujer como co-proveedora.	La mujer asume doble carga: productiva y de apoyo familiar, ampliando su rol tradicional
E02	Mi esposa se dedica al mismo negocio que yo y también es ama de casa.	Doble jornada	Trabajo en el negocio más las tareas del hogar	Se mantiene el rol doméstico pero se suma trabajo productivo	Reproducción de desigualdad: contribuye al ingreso pero sigue recayendo el hogar sobre ella.
E03	Yo cumplo con mis horarios de trabajo y salgo a mi panadería.	Autonomía femenina	Trabajo propio en panadería	Rol femenino ampliado hacia independencia laboral	Mujer autónoma; rompe parcialmente estereotipos de dependencia económica.

ID	Testimonio sobre participación femenina	Código descriptivo	Actividades realizadas	Cambios roles género	Interpretación perspectiva género
E04	Bueno, mi mujer me ayuda, lo que es vender igual.	Apoyo económico secundario	Venta y apoyo comercial	Participación económica complementaria	La mujer aparece como apoyo, no figura principal, manteniendo esquema tradicional.
E05	No, pues actualmente mis hijos no han participado y nada. Lo que más dan en la casa ahora. Sí me gustaría que hayan así cursos para ponerles capacitación.	Aspiración formativa	Trabajo doméstico; interés en capacitación	Reconocimiento de necesidad de fortalecer capacidades	La mujer busca formación para mejorar su rol, mostrando agencia y deseo de movilidad.
E06	Salemos a trabajar igual que mi papá, mi hermano y eso	Participación igualitaria	Trabajo familiar conjunto	Mayor equidad generacional y de género	Integración femenina plena en la economía familiar.
E07	Un papel central . Mi esposa no solo es cuidadora principal del hogar y mi madre, sino que también es una generadora de ingresos clave (comidas) y me ayuda en la plaza con la venta cuando puede. Su trabajo es doble: productivo y reproductivo.	Doble responsabilidad	Cocina, venta, cuidado hogar y cuidado adulto mayor	Rol ampliado y recargado	Ejemplo claro de doble jornada; la mujer sostiene la economía y la reproducción familiar.
E08	Somos el eje central . Yo genero el ingreso y mi madre (si aplica) ayuda con el soporte. Nuestro trabajo informal se centra en el comercio de servicios y alimentos , aprovechando habilidades típicamente femeninas, pero transformándolas en fuentes de subsistencia.	Centralidad femenina	Venta, cocina, cuidado	Feminización del sustento familiar	El trabajo informal se articula a partir de habilidades feminizadas convertidas en sustento.
E09	Un rol de liderazgo . Somos el eje del negocio y del hogar. La cocina es la fuente de trabajo, y la organización del puesto es nuestra responsabilidad total.	Liderazgo económico	Cocina, administración, organización del puesto	Empoderamiento económico femenino	Las mujeres lideran negocio y hogar, desafiando la división tradicional.

ID	Testimonio sobre participación femenina	Código descriptivo	Actividades realizadas	Cambios roles género	Interpretación perspectiva género
E10	Mi esposa es la ministra de finanzas y la jefa de ventas de productos menores (manualidades, pan). Ella también se encarga del cuidado de la suegra. Su papel es crucial para amortiguar la inestabilidad de mis ingresos.	Gestión económica femenina  ministración, ventas menores, cuidado	Administración, ventas menores, cuidado	Ampliación del rol, pero con sobrecarga	Mujer como columna financiera y cuidadora: central pero altamente exigida.
E11	Yo soy la proveedora principal mediante mi trabajo de cuidado y limpieza. La responsabilidad de los servicios y el cuidado de los niños recae totalmente en mí.	Jefatura femenina	Servicios domésticos y cuidado infantil	Ruptura completa del modelo tradicional.	Mujer como única proveedora y gestora del hogar, evidenciando matrifocalidad
E12	Un papel de negociación y administración . Las mujeres somos las que conocemos los precios reales y sabemos negociar. Mi hija y yo nos turnamos en la venta al detalle.	Experiencia femenina en negociación	Venta, administración, contabilidad	Transmisión intergeneracional de roles económicos	Fuerte presencia femenina en decisiones económicas; saberes de negociación centrados en mujeres.
E13	Mi esposa es el colchón económico. Su venta de dulces garantiza que haya dinero fresco para el día, mientras yo cubro los gastos fijos. Ella también controla los gastos de la casa.	Sostén diario femenino	Venta de dulces, administración del hogar	Mayor responsabilidad femenina en estabilidad diaria	La mujer sostiene liquidez diaria; su aporte es clave para sobrevivencia.
E14	Mi esposa es la vendedora de apoyo que hace que el puesto sea más atractivo y ayuda a traer clientes con sus jugos. En casa, ella es la ministra de gastos y la que maneja la economía familiar.	Doble rol doméstico-comercial	Jugos/snacks, administración del hogar	Reproducción del rol tradicional con carga ampliada	Aunque apoya en ventas, sigue centrada en la economía del hogar.
E15	El rol principal. Yo soy la negociadora y vendedora. Mi madre aporta desde el hogar con la comida y el cuidado. La mayor parte del esfuerzo de carga y venta recae en mí y mi sobrino.	Liderazgo femenino	Venta, negociación, carga; madre cuida	Sororidad familiar y jefatura femenina	El trabajo recae en mujeres; estructura matrifocal donde ellas sostienen todo.

ID	Testimonio sobre participación femenina	Código descriptivo	Actividades realizadas	Cambios roles género	Interpretación perspectiva género
SÍNTESIS	<p><b>Sectores feminizados del trabajo informal:</b> Predomina la participación en comidas, ventas menores, servicios, manualidades y administración, actividades históricamente feminizadas. El trabajo reproductivo (cuidado, cocina, limpieza) se combina con el productivo, generando doble jornada constante.</p> <p><b>Trayectorias de cambio en roles de género:</b> Aumenta el liderazgo económico femenino: varias mujeres son proveedoras principales o administradoras. En algunos hogares se mantienen patrones tradicionales, pero se mezclan con nuevas lógicas de corresponsabilidad. La informalidad permite flexibilidad y abre espacios donde las mujeres pueden convertirse en agentes económicos centrales</p> <p><b>Conclusiones desde perspectiva de género:</b> El trabajo informal reproduce desigualdades: las mujeres asumen más responsabilidades y menos reconocimiento. A la vez, habilita procesos de empoderamiento femenino: autonomía económica, liderazgo y manejo del negocio. La familia se reestructura en torno al trabajo femenino, volviéndolo indispensable para la supervivencia.</p>				

*Subcategoría: Participación juvenil e infantil*

ID	Testimonio sobre trabajo juvenil/infantil	Código descriptivo	Presencia trabajo infantil	Impacto educación	Interpretación derechos infancia
E01	No me deja. Ni a dejar a la mamá.	Prohibición explícita	No	No afecta	Protección adecuada del derecho a no trabajar.
E02	Sí, cuando tienen tiempo libre.	Apoyo ocasional	Sí, esporádico	Bajo impacto; limitado a tiempos libres	Acompañamiento familiar, pero normaliza participación laboral temprana.
E03	No tengo hijo. Ninguno, no tenemos	No aplica	No aplica	No aplica	No corresponde a la categoría.
E04	Por lo tanto, no.	Ausencia de menores	No	No aplica	No hay vulneración porque no existen niños en el hogar.

ID	Testimonio sobre trabajo juvenil/infantil	Código descriptivo	Presencia trabajo infantil	Impacto educación	Interpretación derechos infancia
E05	Sí. Bueno, claro, algo, pero bueno, pues siempre hacer un esfuerzo. Por ejemplo, mi hijo pues tiene que a veces hacer el anoche oa veces a la madrugada y ayudar también en el trabajo.	Trabajo nocturno infantil	Sí	Alto impacto: sueño, cansancio, rendimiento	Riesgo de vulneración grave: trabajo en horarios prohibidos.
E06	Sí. De vida, trabajan de una manera que ellos, cuando salen a vacaciones, nos ayudan. Y cuando no, pues nosotros trabajamos con mi mamá y mi papá.	Trabajo estacional	Sí, vacaciones	Impacto moderado: no durante clases	Se respeta parcialmente el derecho a la educación, pero se introduce trabajo no adecuado para su edad.
E07	Sí. El alcalde trabaja para pagar su universidad. La menor ayuda en la venta los fines de semana. Esto dificulta su educación porque tienen menos tiempo para estudiar. El proyecto de vida principal que les inculcamos es que terminen sus estudios para no depender del trabajo informal.	Participación económica obligada	Sí	Disminuye tiempo de estudio	Se vulnera derecho al descanso; carga laboral excesiva por necesidad económica
E08	A veces los llevo al puesto porque no tengo con quién dejarlos, y ayudan a envolver oa entregar. Esto interfiere con su tiempo de juego y tareas. Mi objetivo es que no tengan que hacer este trabajo y que la educación sea su salida.	Trabajo por cuidado forzoso	Sí	Reduce juego, tareas y descanso	Vulneración indirecta por falta de cuidado infantil alternativo.
E09	Sí, mi hijo y mi nieto indirectamente. Mi hijo tiene menos tiempo para estudiar y está muy cansado, pero sabe que su ayuda es vital. La mayor influencia es el gran incentivo para estudiar duro y conseguir un trabajo que le dé un horario fijo y seguro.	Trabajo por obligación económica	Sí	Fatiga y menos tiempo académico	Derechos limitados por presión económica familiar.
E10	Sí, el mayor y el de en medio ayudan en el taller (lijar, pintar). Les enseñamos un oficio, lo cual es bueno. La desventaja es que tienen menos tiempo para la escuela y están más cansados. Mi proyecto de vida para ellos es que sean profesionales, pero que sepan que siempre tienen el oficio de carpintería como respaldo.	Trabajo formativo y económico	Sí	Menos tiempo de escuela, cansancio	Se confunde aprendizaje con explotación; riesgo para seguridad física.

ID	Testimonio sobre trabajo juvenil/infantil	Código descriptivo	Presencia trabajo infantil	Impacto educación	Interpretación derechos infancia
E11	Mi hijo ya es adulto, pero su trabajo es inestable (informal). Esto retrasó su proyecto de vida y le dificultó estudiar una carrera. Mi nieta está expuesta a esta realidad de la lucha diaria. Nuestro mayor esfuerzo es que ella tenga una educación formal para no depender de estos trabajos.	Participación juvenil prolongada	Sí, juventud	Retraso educativo	Normalización del trabajo informal como única vía; debilita proyecto educativo.
E12	Sí, todos ayudan en la carga o en el conteo. Esto interrumpe el estudio de la menor y el mayor. El proyecto de vida que les inculcamos es que usen la educación para formalizar y mejorar el negocio familiar, no para abandonarlo	Trabajo infantil directo	Sí	Interrupción frecuente del estudio	Vulneración clara del derecho a la educación.
E13	Sí, me ayuda a limpiar la moto ya hacer mandados. Les digo que tienen que estudiar para que no tengan que trabajar 14 horas al día bajo el sol como yo. El estudio es su única forma de tener un horario y un salario fijo.	Trabajo ligero pero frecuente	Sí	Reduce tiempo libre y estudio	Naturalización del trabajo desde temprana edad.
E14	Sí, el mayor me ayuda en el puesto por las tardes. Le estoy enseñando el oficio como plan B, pero le insisto en que termine sus estudios técnicos para que no tenga que estar en la calle como yo.	Trabajo juvenil compatible con estudio	Sí	Afecta descanso y tareas	Riesgo de abandono escolar si se incrementa carga laboral.
E15	Sí, mi sobrino me ayuda. Esto interfiere con su tiempo de estudio y descanso. Les inculco que deben estudiar para que el trabajo informal no sea su única opción y que puedan tener un negocio formal más grande.	Trabajo obligatorio por necesidad	Sí	Afecta tareas y descanso	Vulneración del derecho al desarrollo integral.
<b>SÍNTESIS</b>	<p><b>Magnitud del fenómeno de trabajo infantil:</b> Gran parte de los hogares sí involucra a niños, niñas o adolescentes en actividades laborales. La participación va desde ayudas esporádicas hasta trabajo nocturno, carga física, o venta directa. El trabajo infantil aparece normalizado como apoyo económico indispensable</p> <p><b>Afectación en escolarización:</b> En muchos casos hay <u>interferencia directa</u>: menos tiempo para estudiar, cansancio acumulado, falta de descanso, dificultad para concentrarse o cumplir tareas. En varios testimonios, los padres dicen que el estudio es “la salida”, pero las condiciones del trabajo informal <u>obligan a los hijos a trabajar igual</u>.</p>				

ID	Testimonio sobre trabajo juvenil/infantil	Código descriptivo	Presencia trabajo infantil	Impacto educación	Interpretación derechos infancia
	<p><b>Interpretación desde enfoque de derechos:</b> El trabajo infantil identificado se encuentra <u>fuera de estándares de protección</u> (OIT y Código de la Niñez). El trabajo informal obliga a los niños a asumir responsabilidades que <u>no corresponden a su edad</u>, vulnerando su derecho a: la educación, el juego, el descanso, un desarrollo integral seguro. Aunque muchas familias lo justifican como “ayuda”, sigue siendo un mecanismo de supervivencia que desplaza el enfoque de derechos hacia un enfoque de necesidad.</p>				

**Subcategoría: Cuidado y tareas domésticas**

ID	Testimonio sobre organización cuidado	Código descriptivo	Cuidado niños	Cuidado adultos mayores	Interpretación economía del cuidado
E01	Mi hija le cuida a mi hijo.	Delegación intrafamiliar	A cargo de hermana mayor	No aplica	Recae en niñas/adolescentes; reproducción de roles de género en edades tempranas.
E02	El cuidado de los hijos lo realiza más mi esposa	Cuidado maternal predominante	Mujer cuida	No aplica	Sobrecarga femenina; distribución tradicional no remunerada.
E03	Ninguno, no tenemos.	No aplica	No hay niños	No hay adultos mayores	Hogar sin carga de cuidados; tareas no vinculadas al ciclo de vida.
E04	Por medio de la comunicación nos ponemos de acuerdo cómo hacer diariamente lo que es tanto con el estudio de mi hijo como con los quehaceres de la casa.	Coordinación compartida	Ambos padres	No aplica	Modelo cooperativo que reduce desigualdad, aunque no elimina carga de género.

ID	Testimonio sobre organización cuidado	Código descriptivo	Cuidado niños	Cuidado adultos mayores	Interpretación economía del cuidado
E05	Pues ellos, como le dije, un equipo y todos ellos apoyan. Ayuda.	Cuidado colectivo	Familia completa apoya	No aplica	Distribución horizontal del cuidado; corresponsabilidad familiar.
E06	No tenemos niños ni adultos mayores. Así que nos dividimos en el hogar. Mi yo, que son hermana mayor, les ayudó a mi mamá en la casa, como cocinar, hacer las cosas y mis hermanos igual me ayudan a tener o garantizar a la casa.	Reparto entre hermanos	Sin niños	Cuidado de madre adulta	Economía del cuidado asumida por hijas/os; refuerzo de rol femenino como cuidadora principal.
E07	Las mujeres (mi esposa ya veces mi hija) son las que asumen la mayor carga . Yo ayudo en casa solo en la tarde/noche. Para el cuidado de mi madre, mi esposa y mi hija se turnan. Cuando trabajamos, la abuela se queda sola o contamos con una vecina/prima que la vigila un rato.	Sobrecarga femenina multigeneracional	Mujeres cuidan	Esposa/hija cuidan a madre	Cuidado intensivo y precarizado; falta de servicios públicos genera carga femenina extrema.
E08	Hago las tareas del hogar muy temprano o muy tarde después de la venta, cuando los niños duermen. El cuidado es una carrera contra el tiempo: mi mamá los tiene mientras yo trabajo, y en la noche me dedico a ellos.	Madres-cuidadoras con apoyo materno	Madre y abuela	No aplica	Jornada extendida: trabajo más cuidado; abuelas sostienen economía del cuidado.
E09	Es una rutina estricta. Mi hija y yo nos levantamos muy temprano para cocinar para el negocio. Ella hace las tareas más pesadas (lavar la ropa). Yo me encargo del nieto mientras él no está en la escuela.	Doble y triple jornada femenina	Hija adolescente y abuela	No aplica	Niñas y mujeres sostienen el cuidado; sobreexplotación doméstica multigeneracional.
E10	Mi esposa asume la mayor parte del hogar y el cuidado de mi suegra. Yo ayudo con el mantenimiento de la casa y con los niños pequeños después de las 6 pm Cuando hay un encargo grande, la casa se paraliza y todos ayudamos a terminar.	Especialización tradicional	Esposa cuida	Esposa cuida suegra	Sobrecarga femenina total; apoyo masculino limitado al tiempo libre.

ID	Testimonio sobre organización cuidado	Código descriptivo	Cuidado niños	Cuidado adultos mayores	Interpretación economía del cuidado
E11	Las tareas del hogar se hacen muy rápido o en la noche por el cansancio. Yo me encargo de la cocina. Mi hijo cuida a su hija si yo estoy trabajando, lo cual es una ayuda muy valiosa .	Reparto parcial	Mujer cocina; hijo cuida a su hija	No aplica	Cuidado intergeneracional mixto; avances hacia corresponsabilidad masculina.
E12	La organización es por turnos rápidos . La hija de 14 y el esposo ayudan con la limpieza cuando yo no estoy. El cuidado del menor recae en la hija de 14 cuando no tiene clases o en mi esposo si yo estoy viajando.	Sustitución infantil de cuidado	Hija adolescente	No aplica	Riesgo de sobrecarga infantil; ausencia de servicios formales.
E13	Mi esposa es la principal encargada de la casa. Yo ayudo a recoger a los niños de la escuela y hago las compras pesadas para la casa. El cuidado de los hijos es compartido, pero yo paso muchas horas fuera.	Distribución mixta	Mujer principal cuidadora	No aplica	Mujer asume núcleo del cuidado; hombre aporta tareas puntuales.
E14	Mi esposa se encarga de la comida y la limpieza. El cuidado de los niños está en el puesto, mientras yo reparo y ella vende.	Cuidado simultáneo trabajo-cuidado	Madre cuida mientras vende	No aplica	Convergencia entre trabajo y cuidado; condiciones precarias para la niñez.
E15	Mi madre se encarga de la casa y del cuidado de mi hija. Yo hago las compras grandes y los pagos de servicios. La limpieza es rápida y se hace en los días que no hay venta.	Cuidado matrilineal	Abuela cuida	No aplica	Cuidado sustentado por mujeres mayores; sostiene empleo informal femenino.
<b>SÍNTESIS</b>	<p><b>Configuración del cuidado infantil:</b> El cuidado infantil recae mayoritariamente en mujeres (madres, hijas, abuelas). En varios casos, <u>niñas y adolescentes asumen cuidado temprano</u>, reemplazando ausencia de servicios estatales. Cuando los niños están “en el puesto”, se fusiona trabajo informal con cuidado, exponiéndolos a riesgos.</p> <p><b>Configuración del cuidado de adultos mayores:</b> Solo algunos hogares cuidan adultos mayores, pero cuando ocurre, <u>la carga recae casi totalmente en mujeres</u> (esposas, hijas). El cuidado se combina con trabajo y tareas domésticas, mostrando <u>triple jornada femenina</u>.</p> <p><b>Interpretación sobre crisis del cuidado:</b> El trabajo informal <u>agrava la crisis del cuidado</u>, ya que no existen horarios fijos, servicios públicos de apoyo ni ingresos suficientes para contratar ayuda. La economía del cuidado se sostiene en <u>trabajo no remunerado femenino</u>, generando desigualdad y sobreexplotación. La ausencia de corresponsabilidad estatal y masculina obliga a las mujeres a combinar trabajo productivo e intensas responsabilidades domésticas. Las niñas y adolescentes actúan como cuidadoras sustitutas, lo cual vulnera sus tiempos de descanso, estudio y desarrollo.</p>				

**HIPÓTESIS: EL TRABAJO INFORMAL GENERA UNA RECONFIGURACIÓN DE LA ESTRUCTURA FAMILIAR**

**CATEGORÍA: Transformaciones en la estructura familiar**

**Subcategoría: Cambios en el hogar**

ID	Testimonio sobre transformaciones	Código descriptivo	Tipo estructura familiar	Cambios identificados	Interpretación morfológica
E01	No	Invariancia familiar	Nuclear	Sin cambios registrados	Estructura estable; trabajo informal no altera organización.
E02	No.	Continuidad	Nuclear	No hay modificaciones	Dinámica estable pese a condiciones económicas.
E03	Que un poco descuido el hogar, no puedo hacer las cosas de la casa ni dedicarme al 100%, sino que paso más tiempo en el trabajo.	Reajuste por carga laboral	Nuclear	Menor disponibilidad para cuidado y hogar	Cambio en distribución del tiempo; tensión trabajo-familia.
E04	No, casi no ha cambiado, porque los dos nos ayudamos.	Estabilidad cooperativa	Nuclear	Cocreación de rutinas	Relación complementaria que amortigua efectos del trabajo informal.
E05	Si	Transformación reconocida	No especificado	Cambios no detallados	Reconocimiento de ajuste, pero sin evidencia concreta.
E06	No. O sea, no ha generado ningún cambio, mejor nos ha unido de manera más apropiada, nos mantenemos ahí en comunicación más constante, ha fortalecido o debilitado la unión familiar de la participación de ver los miembros en la actividad	Fortalecimiento afectivo cohesión	Extensa	Mayor comunicación y cohesión	El trabajo informal funciona como

ID	Testimonio sobre transformaciones	Código descriptivo	Tipo estructura familiar	Cambios identificados	Interpretación morfológica
	informal, no ha cambiado ninguna aspecto,				
E07	Hay un cambio forzado en los roles, pues ahora ambos somos proveedores y las decisiones de dinero son compartidas. Sin embargo, la carga doméstica sigue recayendo más en la mujer . La convivencia se ve afectada por el estrés económico y el cansancio.	Reestructuración de roles.	Nuclear	Doble proveeduría, estrés, sobrecarga femenina	Transición hacia modelo más igualitario, pero con desigualdad doméstica persistente
E08	Sí. La familia opera como una pequeña empresa de subsistencia. Mis hijos entienden desde pequeños la escasez y el valor del dinero . La organización está militarizada para optimizar el tiempo entre la cocina, la escuela y la venta.	Familia-emprendimiento	Monoparental femenina	Rutinas rígidas; orientación productiva	Transformación hacia estructura de subsistencia altamente organizada.
E09	Sí. La familia se organiza en función del calendario de ferias de Guanaju y los pueblos cercanos. Nuestra dinámica es de alta colaboración en el puesto de venta y de gran ahorro en casa.	Dinámica por temporadas	Nuclear	Dependencia del calendario comercial	Estructura adaptativa, marcada por ciclos económicos informales.

ID	Testimonio sobre transformaciones	Código descriptivo	Tipo estructura familiar	Cambios identificados	Interpretación morfológica
E10	Sí. La casa se convirtió en el centro de producción y de vida. Nuestra organización es circular: el trabajo alimenta a la familia, y la familia alimenta al trabajo. La diferencia entre tiempo libre y trabajo es borrosa.	Multifuncionalidad del hogar	Nuclear ampliada	Desdibujamiento entre hogar y trabajo	Fusión espacio productivo doméstico; morfología circular.
E11	Sí. La organización es muy flexible y contingente (basada en si tengo cliente o no). La prioridad es la salud y el tiempo de la nieta, lo que significa que a veces debo rechazar trabajos si no hay quién la cuide.	Reajuste contingente	Monoparental femenina	Cambios según disponibilidad de cuidado	Estructura centrada en cuidado; trabajo subordinado a responsabilidades familiares.
E12	Sí. La familia se ha convertido en una empresa de logística y distribución. Las horas de sueño son pocas porque viajamos de noche. Nuestra organización está orientada a la cosecha y al mercado.	Unidad productiva familiar	Nuclear ampliada	Flexibilidad extrema; poco descanso	Morfología orientada al mercado agrícola; alta precariedad.
E13	Sí. La familia se organiza alrededor de la ruta de la mototaxi y el horario de mayor afluencia de pasajeros. Las comidas familiares son rápidas para que yo pueda volver a trabajar.	Organización por trabajo del padre	Nuclear	Ajustes horarios según demanda	Estructura familiar subordinada a ritmo laboral masculino.

ID	Testimonio sobre transformaciones	Código descriptivo	Tipo estructura familiar	Cambios identificados	Interpretación morfológica
E14	Sí. La casa está organizada para el negocio, con una parte para almacenar herramientas y repuestos. La organización es flexible y adaptada al volumen de clientes del día.	Hogar-productivo	Nuclear	Adaptación del espacio doméstico	Morfología híbrida: casa-taller.
E15	Sí. La casa es una bodega informal de ropa. Nos organizamos por la ruta de las ferias; la rutina semanal depende de dónde tengamos que vender.	Hogar comercial	Extensa femenina	Redefinición del hogar como almacén	Transformación espacial y temporal guiada por actividad comercial.
<b>SÍNTESIS</b>	<p><b>Tipologías familiares predominantes:</b> Familias nucleares (mayoría), seguidas de estructuras extensas femeninas o monoparentales lideradas por mujeres. Varias familias funcionan como unidades productivas híbridas: hogar + centro de trabajo.</p> <p><b>Trayectorias de cambio identificadas:</b> Fusión del hogar con el espacio laboral: viviendas convertidas en talleres, bodegas o cocinas productivas. Aumento de corresponsabilidad económica, aunque no necesariamente en cuidado. Ajustes en rutinas según ferias, rutas, clima o demanda laboral. Estrés, cansancio y reducción del tiempo familiar, pero también fortalecimiento de la cooperación en algunos casos. En hogares liderados por mujeres, el trabajo informal reorganiza roles hacia estructuras matrifocales.</p> <p><b>Conclusiones sobre reconfiguración estructural:</b> El trabajo informal transforma profundamente la vida familiar: redefine horarios, espacios, roles y prioridades. Se consolida una familia “funcional al trabajo informal”, donde las actividades domésticas, educativas y comerciales se entrelazan. La estructura deja de ser solo un espacio de convivencia y se convierte en un sistema productivo flexible, adaptado a la inestabilidad económica. Estas transformaciones evidencian una reconfiguración morfológica en la que el hogar es simultáneamente lugar de reproducción, trabajo, logística y supervivencia.</p>				

*Subcategoría: Cohesión y conflictos*

ID	Testimonio sobre dinámica relacional	Código descriptivo	Fortalecimiento unión	Tensiones/Conflictos	Factores cohesión	Interpretación dinámica
E01	Sí, sí, por la participación, así que estamos por el trabajo, porque aquí ya no valía la venta, se fue mi esposa a la Costa . Sí, cuando hicimos la casita ya no avanzaba aquí, por eso se fue allá, ya es mejor la venta, ya vende más. No sé, vivimos así, vivimos bien, sino por el motivo que la situación económica no está buena, sí nos distanciamos así, pero cada fin de semana viene , yo también me voy a embarcar, pasamos una vez así.	Cohesión a distancia	Visitas regulares; apoyo económico	Separación por trabajo; estrés económico	Comunicación y apoyo mutuo	Familia binuclear que mantiene cohesión pese a migración laboral.
E02	Ninguno.	Estabilidad neutral	Sin cambios	Sin tensiones	Rutina estable	Dinámica estable sin impactos relevantes del trabajo informal.
E03	Tratar de buscar la manera de cómo poder sustentarnos, una para mantenernos unidos y otra para poder salir adelante con los negocios.	Cohesión por supervivencia	Trabajo conjunto	Presión económica	Metas compartidas	Unión basada en necesidad y corresponsabilidad económica.
E04	Sí, se ha fortalecido un poco, porque ya tenemos un poco más de tiempo para todos ellos mismos. A veces	Cohesión moderada	Mayor convivencia	Inestabilidad mental por estrés	Tiempo compartido	Familia fortalece vínculo, pero vulnerabilidad emocional persiste.

ID	Testimonio sobre dinámica relacional	Código descriptivo	Fortalecimiento unión	Tensiones/Conflictos	Factores cohesión	Interpretación dinámica
	hay, por ejemplo, que no tenemos la estabilidad de nuestra mentalidad.					
E05	Pues, ya no tiene tanto tiempo para convivir así. Eh, bueno, pues ahora que ya van a clases, sí. Y cuando estamos ahí en la casa, ¿ha sido, cómo sería? No sé si claro, mando a traer y rap, pero están ahí, ahí, pero cuando ya no, ya no. Es lo único de tiempo.	Tensiones por tiempo	Unión parcial	Falta de tiempo familiar	Sentido de responsabilidad	Cohesión debilitada por carga laboral y escolar.
E06	No ha cambiado ninguna situación, no había ningún conflicto.	Continuidad	Armonía estable	Ninguna	Cooperación básica	Estructura familiar sin tensiones visibles.
E07	La ha fortalecido en la necesidad. Nos ha hecho más solidarios y dependemos mucho el uno del otro. Sin embargo, el estrés financiero y el poco tiempo libre que pasamos juntos como familia a veces nos debilita emocionalmente.  Conflicto de tiempo: Discusiones sobre quién cuida a la abuela o hace las	Cohesión solidaria	Dependencia mutua	Estrés financiero; distribución desigual de cuidados; preocupación constante	Necesidad económica; corresponsabilidad	Dualidad: fuerte cohesión funcional con tensiones crónicas.

ID	Testimonio sobre dinámica relacional	Código descriptivo	Fortalecimiento unión	Tensiones/Conflictos	Factores cohesión	Interpretación dinámica
	<p>tareas del hogar cuando ambos trabajamos. Conflicto con los hijos: La presión para que el hijo mayor trabaje en lugar de estudiar, o que el menor falte a clases para ayudar.</p> <p>Incertidumbre: La constante preocupación sobre si habrá dinero para pagar el arriendo o la comida del mes.</p>					
E08	<p>Ha fortalecido la unión con mis hijos porque ellos ven mi esfuerzo diario. Nos hace un equipo. Pero ha debilitado mi vida social y mis relaciones de pareja, porque no tengo tiempo ni energía para nada más.</p> <p>El reto del cuidado: El estrés de no tener un cuidado fijo y seguro para los niños.</p> <p>La salud: No poder ir al médico por miedo a perder un día de venta.</p> <p>La seguridad: El conflicto constante con inspectores o</p>	Cohesión materna	Equipo familiar madre-hijos	Conflictos por cuidado, salud y espacios de venta	Esfuerzo visible de la madre	Cohesión centrada en maternidad, con sobrecarga emocional.

ID	Testimonio sobre dinámica relacional	Código descriptivo	Fortalecimiento unión	Tensiones/Conflictos	Factores cohesión	Interpretación dinámica
	la necesidad de mudarme de lugar de venta por competencia.					
E09	<p>Ha fortalecido la unión. Nos ha enseñado a ser solidarios, a no rendimos ya depender del uno del otro para que el negocio funcione. Mi nieto ve el ejemplo de su madre y de mí trabajando juntas.</p> <p>El conflicto de la salud (no podemos enfermarnos). El reto de conseguir un mejor lugar de venta. La preocupación constante de que no alcancemos a pagar los estudios de mi hijo.</p>	Cohesión intergeneracional	Trabajo conjunto madre-hija	Precariedad económica; falta de un lugar de venta; riesgo de salud	Solidaridad femenina	Matrifocalidad fuerte con tensiones propias de la subsistencia.
E10	<p>Ha fortalecido la unión. El taller es un lugar de encuentro familiar. Mis hijos aprenden el valor del trabajo y nos vemos como un equipo de sobrevivencia.</p> <p>El reto del espacio: La casa es pequeña y el taller ocupa mucho, lo que genera desorden.</p> <p>El conflicto del ruido: A veces los vecinos se quejan del ruido de las máquinas.</p>	Unidad productiva familiar	Trabajo compartido	Falta de espacio; quejas vecinales; ausencia de descanso	Taller como lugar común	Cohesión funcional en torno al taller, con tensiones ambientales.

ID	Testimonio sobre dinámica relacional	Código descriptivo	Fortalecimiento unión	Tensiones/Conflictos	Factores cohesión	Interpretación dinámica
	La falta de vacaciones: No podemos irnos ni un fin de semana porque la familia depende del ingreso diario.					
E11	<p>Ha fortalecido la unión porque mi hijo y yo nos vemos obligados a depender del uno del otro para el cuidado y para generar ingresos. Somos un equipo de subsistencia.</p> <p>El reto del tiempo: Tengo muy poco tiempo de calidad con mi nieta.</p> <p>El conflicto de la salud: Tengo dolores de espalda y rodillas por el trabajo, pero si voy al médico, dejo de ganar.</p> <p>El estigma social: A veces siento que la gente me trata con desprecio por ser trabajador de limpieza.</p>	Cohesión obligada	Corresponsabilidad con hijo	Dolencias físicas; tiempo limitado; discriminación	Dependencia recíproca	Dinámica de supervivencia marcada por vulnerabilidad social.
E12	Ha fortalecido la unión porque el éxito depende de la confianza y el trabajo en equipo. Somos muy unidos porque nos necesitamos para que la cadena de venta no se rompa.	Cohesión logística	Trabajo coordinado	Riesgos en carretera; discusiones por inversión; cansancio extremo	Confianza y distribución clara de tareas	Cohesión estructurada bajo un modelo de “empresa familiar”.

ID	Testimonio sobre dinámica relacional	Código descriptivo	Fortalecimiento unión	Tensiones/Conflictos	Factores cohesión	Interpretación dinámica
	<p>El reto de la seguridad: El miedo a un accidente en la carretera o un robo.</p> <p>El conflicto del capital: Discusiones sobre dónde invertir o si debemos endeudarnos.</p> <p>El cansancio: La falta de descanso de mi esposo por las horas de conducción.</p>					
E13	<p>La ha fortalecido. Nos hace un equipo. Mi familia entiende que el trabajo es duro y todos colaboran, desde la limpieza hasta la venta de dulces.</p> <p>El reto de la seguridad: El miedo a que me roben la mototaxi o me accidenten.</p> <p>El conflicto financiero: Si la moto se daña, el ingreso desaparece y hay mucha tensión.</p> <p>El reto legal: La amenaza constante de que el transporte informal se prohíba sin damos alternativas.</p>	Cohesión operativa	Apoyo mutuo	Riesgo de robo; costos de mantener moto; amenazas legales	Trabajo conjunto	Cohesión fuerte pero frágil, dependiente del ingreso diario.
E14	<p>Ha fortalecido la unión . Mis hijos y mi esposa ven mi esfuerzo y valoran el dinero.</p>	Cohesión productiva	Valorización del esfuerzo	Competencia por puestos; cansancio visual	Trabajo colectivo	Unión reforzada por la actividad

ID	Testimonio sobre dinámica relacional	Código descriptivo	Fortalecimiento unión	Tensiones/Conflictos	Factores cohesión	Interpretación dinámica
	<p>Nos hace un equipo y sabemos que si yo fallo, fallamos todos.</p> <p>El reto del aprendizaje: Mantenerse actualizado en tecnología nueva es caro y difícil.</p> <p>El conflicto de la ubicación: La presión constante por conseguir un mejor lugar para el puesto sin que me lo quiten.</p> <p>Salud visual: El cansancio visual por el trabajo con piezas pequeñas y la falta de cheques.</p>					<p>económica, pero con desgaste físico.</p>
E15	<p>Sí. La casa es una bodega informal de ropa. Nos organizamos por la ruta de las ferias ; la rutina semanal depende de dónde tengamos que vender.</p> <p>Ha fortalecido la unión . Nos hemos vuelto muy protectores entre nosotros, sabiendo que somos un equipo de trabajo para salir adelante</p>	Cohesión funcional	Protección mutua	Estrés por logística y carga diaria	Trabajo colaborativo	<p>Unidad fuerte basada en la necesidad de coordinación constante.</p>

ID	Testimonio sobre dinámica relacional	Código descriptivo	Fortalecimiento unión	Tensiones/Conflictos	Factores cohesión	Interpretación dinámica
SÍNTESIS	<p><b>Dimensión integradora identificada:</b> La mayoría de familias reporta fortalecimiento por necesidad, formando equipos de subsistencia. La cohesión se sostiene en: trabajo conjunto, solidaridad intergeneracional, comunicación, interdependencia económica. El hogar como “unidad productiva” genera identidad, orgullo y sentido de equipo.</p> <p><b>Dimensión disgregadora identificada:</b> Tensiones vinculadas a falta de tiempo familiar, estrés económico crónico, distribución desigual del cuidado, salud deteriorada, riesgos laborales y ambientales, migración temporal por ingresos, la sobrecarga recae especialmente en mujeres, generando desgaste emocional.</p> <p><b>Interpretación del equilibrio familiar:</b> Las familias informales de Guanujo mantienen un equilibrio precario pero <b>resistente:</b> se sostienen en la colaboración, pero viven bajo presión constante. La cohesión se vuelve funcional, necesaria para sostener el ingreso diario, mientras que los conflictos surgen por la escasez de tiempo, dinero y protección social. El resultado es una estabilidad dinámica: se mantiene la unión, pero en un contexto de tensiones estructurales que pueden desbordarse si la presión económica aumenta.</p>					

*Subcategoría: Estrategias colectivas de supervivencia*

ID	Testimonio sobre estrategias colectivas	Código descriptivo	Trabajo conjunto	Redes intercambio	Mingas/Reciprocidad	Interpretación solidaridad
E01	No sé, vivimos así, vivimos bien, sino por el motivo que la situación económica no está buena, sí nos distanciamos así, pero cada fin de semana viene, yo también me voy a embarcar, pasamos una vez así.	Cohesión a distancia	Trabajo coordinado a pesar de la separación	Intercambio emocional y logística de visitas	Baja participación comunitaria	Solidaridad basada en sostener la relación pese a la migración temporal.
E02	Espero que mis hijos salgan adelante en los estudios; el negocio es bueno, pero la educación es lo más importante.	Proyección educativa	Trabajo conjunto orientado a sostener estudios	Intercambio de tiempo y recursos entre miembros	No reporta	Solidaridad centrada en inversión educativa como estrategia colectiva.
E03	Aspiro a mejorar lo que hoy tengo en mi trabajo y que con el tiempo podamos entendernos mejor en la familia.	Aspiración familiar	Coordinación para acuerdos internos	Intercambio afectivo y comunicación	No menciona	Solidaridad enfocada en mantener cohesión para el progreso común.

ID	Testimonio sobre estrategias colectivas	Código descriptivo	Trabajo conjunto	Redes intercambio	Mingas/Reciprocidad	Interpretación solidaridad
E04	Que todo va a salir bien y vamos a ser mejor.	Optimismo colectivo	Colaboración diaria	Intercambio emocional	No reporta	Solidaridad afectiva que sostiene la motivación familiar.
E05	La expectativa. Muchas cosas. No siempre hay un futuro. Muchas cosas.	Incertidumbre	Apoyo mutuo básico	Escasos intercambios formales	No evidencia	Solidaridad frágil, marcada por incertidumbre económica.
E06	Que algún día pueda yo apoyarles a mi papá y a mi mamá que nos desen trabajando ahí para yo poderles apoyar y tener un trabajo fijo después de salir de mis estudios y poderles apoyar a mis hermanos en sus estudios.	Proyección recíproca	Trabajo conjunto futuro	Intercambio generacional de apoyo	Reciprocidad familiar esperada	Solidaridad intergeneracional planificada.
E07	Mi mayor expectativa es que mis hijos tengan un empleo formal o un negocio establecido y que el trabajo informal solo sea un recuerdo. Para mí y mi esposa, espero que las autoridades nos den un espacio seguro y legal para vender sin que nos persigan.	Formalización aspirada	Trabajo conjunto en ventas	Intercambio con vecinos y autoridades (esperado)	Reciprocidad ocasional	Solidaridad basada en la lucha común contra la informalidad.
E08	Mi expectativa es que mi negocio crezca lo suficiente como para poder alquilar un pequeño local (formalizarme con un bajo costo) y contratar a alguien que me ayude para poder pasar más tiempo con mis hijos. Sueño con darles una casa propia.	Aspiración empresarial	Coordinación madre-hijos	Redes débiles de apoyo	No reporta	Solidaridad centrada en el emprendimiento como vía de mejora familiar.

ID	Testimonio sobre estrategias colectivas	Código descriptivo	Trabajo conjunto	Redes intercambio	Mingas/Reciprocidad	Interpretación solidaridad
E09	Mi única expectativa es obtener un permiso permanente y un puesto techado en la plaza. Y que mi hijo y mi nieto puedan terminar sus estudios y no tengan que cargar ollas y mesas bajo el sol.	Seguridad y estabilidad	Trabajo conjunto en ferias	Intercambio de utensilios con familia	No formalizado	Solidaridad que surge del trabajo colectivo en condiciones adversas.
E10	Mi mayor expectativa es registrar el taller formalmente para poder obtener un crédito para mejor maquinaria, y así poder contratar a mis hijos legalmente cuando terminen de estudiar. Quiero que mi taller sea un negocio familiar sólido .	Formalización familiar	Trabajo conjunto en taller	Intercambio de habilidades	No reporta	Solidaridad productiva que integra a generaciones en un proyecto común.
E11	Mi expectativa es encontrar una casa más estable para mi nieta. Para mí, espero que las autoridades valoren el trabajo de limpieza y cuidado y nos den un seguro básico. Mi gran sueño es que mi nieta tenga una carrera universitaria.	Seguridad social	Coordinación en cuidado	Intercambio con iglesia/ayuda puntual	No menciona	Solidaridad de subsistencia centrada en bienestar de la nieta.
E12	Mi mayor expectativa es tener un puesto fijo en el mercado mayorista y un seguro para la camioneta y la mercadería. Quiero que mis hijos, sobre todo la menor, terminen sus estudios y nos ayuden a formalizar la empresa familiar .	Estabilidad comercial	Trabajo conjunto en distribución	Intercambio con agricultores y clientes	Reciprocidad logística	Solidaridad basada en cadenas informales de producción-venta.
E13	Mi expectativa es que el municipio regula de alguna manera el transporte informal para poder trabajar con un permiso digno. Sueño con tener mi propio puesto de mototaxi y que mis hijos no tengan que dependan de este tipo de trabajo	Reconocimiento legal	Trabajo conjunto en movilidad	Intercambio entre mototaxistas	Cooperación informal	Solidaridad gremial propia de sectores precarizados.

ID	Testimonio sobre estrategias colectivas	Código descriptivo	Trabajo conjunto	Redes intercambio	Mingas/Reciprocidad	Interpretación solidaridad
E14	Mi expectativa es abrir un pequeño local formal, con un permiso municipal, donde mis hijos puedan trabajar legalmente si así lo desean. Quiero dejar de estar en la calle y tener un sitio seguro.	Formalización aspirada	Trabajo conjunto en puesto	Intercambio con comunidad técnica	No menciona	Solidaridad basada en apoyo laboral mutuo y deseo de seguridad.
E15	Mi mayor expectativa es conseguir un puesto fijo y techado en el mercado. Sueño con formalizar mi negocio para poder acceder a créditos, comprar ropa nueva de calidad y darle un mejor futuro a mi hija.	Mobilidad comercial	Coordinación familiar en ferias	Intercambio con comerciantes	No especifica	Solidaridad funcional para sostener un negocio ambulante.
<b>SÍNTESIS</b>	<p><b>Prácticas de cooperación familiar:</b> El trabajo conjunto aparece como un <u>sistema central de supervivencia</u>, especialmente en: actividades de venta, talleres, logística de ferias y transporte, cuidado de niños y mayores.</p> <p>Se observa una <u>colaboración intergeneracional</u>, en especial hijos que ayudan para que la familia siga funcionando.</p> <p><b>Sistemas de intercambio comunitario:</b> Existen <u>redes débiles pero funcionales</u>: préstamos de utensilios, apoyo técnico entre oficios, colaboración entre mototaxistas, ayuda puntual de iglesias o terceros. Las mingas formales casi no aparecen, pero sí pequeños actos de <u>reciprocidad cotidiana</u>.</p> <p><b>Interpretación del capital social comunitario:</b> El capital social es <u>heterogéneo y frágil</u>: fuerte dentro de la familia, moderado con vecinos y casi nulo con instituciones. Predomina un capital social de <u>supervivencia</u>, no de desarrollo: se usa para sostener lo inmediato, no para crecer. La informalidad obliga a formar <u>micro-colectivos familiares</u> como estrategia central para sostener ingresos y estabilidad.</p>					

#### DIMENSIÓN PROSPECTIVA: EXPECTATIVAS Y PROPUESTAS

##### CATEGORÍA: Expectativas y propuestas

##### Subcategoría: Futuro y demandas sociales

ID	Testimonio sobre expectativas	Código descriptivo	Proyecciones vida familiar	Demandas a autoridades	Interpretación agencia social
E01	Que desde hace 40 años trabajamos de esto... [Pide apoyo para] un préstamo que se aprueba así para comprar algo.	Necesidad de crédito	Mejorar condiciones económicas del hogar	Mejorar condiciones	Acceso a préstamos flexificados

ID	Testimonio sobre expectativas	Código descriptivo	Proyecciones vida familiar	Demandas a autoridades	Interpretación agencia social
				económicas del hogar	
E02	Ser comerciante informal no es algo malo; algunas autoridades apoyan, otras no, pero no es algo negativo	Legitimación del trabajo informal	Continuidad productiva sin estigma	Continuidad productiva sin estigma	Reconocimiento institucional
E03	Que sean un poco más comprensivos y accesibles. Hoy en día, tener un negocio propio es muy complicado; está bien tener reglas, pero hay personas que no tenemos la posibilidad de pagar tantos impuestos y gastos, porque cuando uno empieza es muy poco lo que se gana.	Accesibilidad normativa	Sostener negocio propio con estabilidad	Reducción de burocracia; reglas flexibles	Agencia orientada a disminuir barreras estructurales
E04	Más que todo, que las autoridades dejen trabajar a las personas que somos de la misma ciudad y no se hagan a otras personas de otras ciudades que vienen a perjudicar a los mismos de una ciudad que es de origen.	Protección del comerciante local	Estabilidad en ventas familiares	Regulación territorial justa	Agencia defensiva de identidad territorial
E05	No, a las autoridades. Pues diría yo. No, que nos apoyaran con un lugar, o sea, para vender. O sea, tranquila, o sea, que no es lo que se estén molestando y nada. Como aquí dice que está prohibido. Al decir, por favor, no que aquí nos ubicaran, hubiera un lugar donde nos ubiquen. Pero que sea algo, como le digo, es como decir hacia la vía pública. Ahora nos botan por otro lado, por dentro, ¿qué hacemos? No es conmigo de la camisa. Bueno, pues lo único que puedo decir esto es un apoyo de las autoridades.	Estabilidad espacial	Continuidad económica familiar	Espacios designados y seguros	Agencia por derecho a la ciudad y al trabajo.
E06	Que apoyaran a cada miembro a cada persona que sale trabajar de forma informal, porque no saben las necesidades que cada uno de nosotros tengamos.	Reconocimiento de vulnerabilidad	Sostenibilidad del ingreso familiar	Programas de apoyo personalizados	Agencia que visibiliza desigualdades estructurales.

ID	Testimonio sobre expectativas	Código descriptivo	Proyecciones vida familiar	Demandas a autoridades	Interpretación agencia social
E07	Les diría que existimos y que no somos criminales. Necesitamos más apoyo que control . Queremos acceso a crédito blando para mejorar nuestros negocios, capacitación técnica para vender mejor y un seguro de salud a bajo costo. Por favor, no nos retiremos de nuestros puestos de trabajo sin ofrecernos una alternativa digna.	Justicia económica	Mejorar bienestar familiar y educación	Apoyo integral: crédito, capacitación, salud	Agencia fuerte: demanda políticas completas y dignas.
E08	Les diría que nos den microcréditos accesibles, no solo para hombres, sino para mujeres emprendedoras como yo. Que nos permita capacitarnos en gestión y finanzas. Y que, en lugar de quitarnos el puesto, nos ayuden a formalizarlo con un permiso sencillo y un espacio digno.	Igualdad económica	Formalizar negocio y mejorar hogar	Financiamiento y capacitación con enfoque de género	Agencia feminista orientada a autonomía económica.
E09	Les diría que no nos ven como un problema, sino como parte de la economía . Necesitamos capacitación en manejo de alimentos y préstamos pequeños sin tanto papeleo para mejorar nuestro equipo de cocina. Y, por favor, un seguro médico digno para los comerciantes.	Mejora productiva	Mejorar emprendimiento familiar	Prestamos y salud digna	Agencia basada en reconocimiento económico y social.
E10	Les diría que simplifican los trámites de formalización . Que nos den capacitación en seguridad industrial para nuestro taller. Y que creen un fondo de inversión para artesanos y pequeños productores, para que podamos crecer sin endeudarnos con prestamistas.	Innovación y crecimiento	Consolidar negocio familiar legalmente	Fondos, capacitación, trámites simplificados	Agencia emprendedora de desarrollo productivo.
E11	Les diría que den un seguro de salud y de riesgo laboral para las mujeres que trabajamos en limpieza y cuidado. Es un trabajo muy duro. También, que regule el pago por hora para que sea digno y que nos den centros de cuidado infantil económicos para que podamos trabajar tranquilas.	Justicia laboral	Estabilidad en cuidado infantil y bienestar	Seguro, regulación por hora, centros de cuidado	Agencia de reivindicación del trabajo feminizado
E12	Les diría que dejen de vernos como "aparadores" . Somos el puente entre el campesino y el consumidor. Necesitamos seguridad en las carreteras y acceso a financiamiento para renovar nuestros vehículos. Que nos den capacitación en logística y almacenamiento .	Revalorización del oficio	Mejorar logística familiar y negoci	Seguridad, financiamiento, capacitación logística	Agencia de reconocimiento del rol comercial rural-urbano

ID	Testimonio sobre expectativas	Código descriptivo	Proyecciones vida familiar	Demandas a autoridades	Interpretación agencia social
E13	Les diría que regulen nuestro trabajo, no que lo prohíban. Que nos den la oportunidad de un seguro social de bajo costo. Que faciliten el acceso a créditos para mejorar o renovar nuestro vehículo, que es nuestro único capital.	Formalización del transporte	Mejorar condiciones familiares a través del vehículo	Regulación, seguridad social, financiamiento	Agencia gremial en defensa de oficio precarizado.
E14	Les diría que valoren las habilidades técnicas que tenemos los informales. Que nos den facilidades de crédito para comprar herramientas especializadas. Y que creen talleres de capacitación gratuitos para que no nos quedemos obsoletos con la tecnología.	Actualización tecnológica	Progreso familiar mediante profesionalización	Capacitaciones y financiamiento	Agencia orientada a la movilidad laboral ascendente.
E15	Les diría que nos den alternativas y no solo prohibiciones. Necesitamos microcréditos para invertir en ropa nueva y formalizar nuestros puestos. Que nos den espacios dignos para trabajar sin miedo a la lluvia o a los robos.	Formalización comercial	Estabilidad para mejorar calidad de vida familiar	Microcréditos, seguridad en puntos de venta	Agencia activa por derecho a formalización y seguridad.
<b>SÍNTESIS</b>	<p><b>Horizontes de expectativa identificados:</b> Proyecciones centradas en estabilidad económica, formalización de negocios y mejora del bienestar familiar. Fuerte énfasis en educación de hijos/as como vía de movilidad social. Deseo de contar con espacios fijos, seguros y sin estigmatización.</p> <p><b>Agenda de demandas sociales:</b> Acceso a microcréditos, financiamiento y trámites simplificados. Programas de capacitación técnica, logística, financiera y tecnológica. Seguros médicos y laborales, especialmente para mujeres y actividades de riesgo. Reconocimiento del trabajo informal como parte legítima de la economía. Regulación justa del territorio para comerciantes y transportistas informales.</p> <p><b>Interpretación del potencial transformador:</b> Las personas muestran una agencia social activa, no pasiva: exigen ser parte de las decisiones que afectan su vida laboral. Las demandas revelan un fuerte deseo de transición hacia la formalización, pero sin perder su autonomía. Existe un impulso colectivo hacia una transformación estructural, donde el trabajo informal pueda integrarse al sistema económico sin exclusión. La ciudadanía informal se constituye como un actor social que reclama dignidad, estabilidad y reconocimiento, mostrando un potencial real de incidencia política local.</p>				

### MATRIZ DE ANÁLISIS TRANSVERSAL COMPARATIVO

*Esta matriz permite identificar patrones recurrentes y divergencias entre los casos analizados*

Dimensión analítica	Patrones convergentes (presentes en 10+ casos)	Patrones divergentes (casos excepcionales)	Dimensiones emergentes no previstas	Interpretación teórica
<b>Modalidades trabajo informal</b>	<ul style="list-style-type: none"> <li>- Predominio del <u>autoempleo</u> como respuesta a falta de empleo formal.</li> <li>- Alta valoración de la <u>flexibilidad horaria</u> como estrategia para conciliar trabajo y cuidado.</li> <li>- Ingresos <u>inestables</u> y dependientes de clima, temporadas o ferias.</li> </ul>	<ul style="list-style-type: none"> <li>- Algunos casos reportan <u>relativa estabilidad</u> (E09, E13, E14).</li> <li>- Uno o dos casos expresan gusto vocacional por el oficio (E10).</li> </ul>	<ul style="list-style-type: none"> <li>- El hogar como <u>unidad productiva híbrida</u> (casa-taller, casa-bodega).</li> <li>- La informalidad como <u>herencia intergeneracional</u> (madre-hija, padre-hijo).</li> </ul>	<p>Muestra una economía doméstica basada en la <u>subsistencia</u>, donde la informalidad opera como red vital de sostenimiento ante la precariedad laboral estructural.</p>
<b>Estrategias afrontamiento</b>	<ul style="list-style-type: none"> <li>- Uso extendido de <u>préstamos pequeños</u>, redes familiares y fiado.</li> <li>- Diversificación de ingresos como norma: varios oficios, venta por redes, trabajos temporales.</li> <li>- Reducción del consumo y ajustes en la dieta (sustituciones, compras al por mayor).</li> </ul>	<p>Algunos hogares logran cierto <u>ahorro</u> mínimo (raro, pero presente en E09/E13).</p>	<p>Aparición de <u>microeconomías familiares</u> orientadas al reciclaje, reutilización o subproductos.</p> <ul style="list-style-type: none"> <li>- Intercambios entre vecinos como “micro-redes económicas”.</li> </ul>	<p>Las familias despliegan <u>resiliencia económica estructurada</u>, sosteniéndose la pluriactividad y la cooperación interhogares; confirma la tesis de la economía moral de la supervivencia.</p>
<b>Roles intrafamiliares</b>	<ul style="list-style-type: none"> <li>- Las mujeres sostienen <u>doble jornada</u>: productiva + reproductiva.</li> <li>- La administración económica suele recaer en ellas.</li> <li>- Los hijos e hijas participan en ferias, carga o ventas, especialmente fines de semana.</li> </ul>	<ul style="list-style-type: none"> <li>- Algunos hogares tienen reparto equitativo (E02, E03).</li> <li>- Casos sin niños ni adultos mayores presentan roles más parejos (E06).</li> </ul>	<ul style="list-style-type: none"> <li>- Emergencia de roles de <u>cogestión económica matrimonial</u> (parejas que se ven como “socios”).</li> <li>- Adolescencia como “mano de obra estratégica” del hogar.</li> </ul>	<p>La división intrafamiliar confirma estructuras de género persistentes, donde el trabajo informal <u>reafirma la feminización del cuidado</u>, pero también abre espacios de co-protagonismo económico</p>

Dimensión analítica	Patrones convergentes (presentes en 10+ casos)	Patrones divergentes (casos excepcionales)	Dimensiones emergentes no previstas	Interpretación teórica
<p><b>Transformaciones estructura</b></p>	<ul style="list-style-type: none"> <li>- Transformación del hogar en <u>espacio productivo</u> central.</li> <li>- Organización familiar dependiente del ritmo de ferias, clima o temporadas.</li> <li>- Aumento de roles compartidos en algunos casos por necesidad económica.</li> </ul>	<ul style="list-style-type: none"> <li>- Algunos hogares reportan <u>ningún cambio</u> o incluso mayor unión (E06).</li> </ul>	<ul style="list-style-type: none"> <li>- “Familias-empresa” donde todos contribuyen, con lógicas casi logísticas (E08, E12).</li> <li>- Estructuras “militarizadas” por la falta de tiempo (E08).</li> </ul>	<ul style="list-style-type: none"> <li>- Se observa una reconfiguración morfológica: los hogares mutan hacia <u>modelos flexibles, cooperativos y altamente adaptativos</u>, aunque bajo tensión continua por la precariedad.</li> </ul>
<p><b>Expectativas futuro</b></p>	<ul style="list-style-type: none"> <li>- Deseo transversal de <u>formalización</u>, microcréditos y permisos estables.</li> <li>- Aspiración a que los hijos accedan a <u>educación superior</u> y no dependan del trabajo informal.</li> <li>- Demanda de <u>apoyo estatal</u>: salud, créditos, capacitación, seguridad.</li> </ul>	<ul style="list-style-type: none"> <li>- Pocos casos no expresan demandas claras a autoridades (E02).</li> </ul>	<ul style="list-style-type: none"> <li>- Expectativas de reconocimiento identitario (“no somos criminales”, “somos parte de la economía”).</li> <li>- Enfoque de género en pedidos de crédito para mujeres (E08, E11).</li> </ul>	<p>El horizonte proyectado revela un agente social que busca <u>movilidad ascendente, dignificación y diálogo</u> con el Estado; la informalidad se reconoce como transitoria, no deseada, pero necesaria.</p>

MEMORANDOS ANALÍTICOS GENERALES	
<p><b>Fecha del análisis:</b>  <b>Analista responsable:</b> Thalia Guerrero  <b>Fase del análisis:</b> <input type="checkbox"/> Inicial <input type="checkbox"/> Intermedia <input checked="" type="checkbox"/> Final</p>	
<p><b>Reflexión metodológica 1:</b></p>	<p>El análisis revela que los testimonios presentan una fuerte coherencia interna: casi todas las familias describen trayectorias de trabajo informal marcadas por la precariedad, la pluriactividad y la flexibilidad forzada. La cantidad de subcategorías emergentes especialmente en cuidado, trabajo infantil, redes de apoyo y estrategias colectivas indica que el fenómeno no puede analizarse únicamente desde la economía informal, sino desde una perspectiva sociológica integral del hogar. Los datos muestran que ambas direcciones operan simultáneamente. Esto obliga a incorporar una mirada circular en la interpretación teórica.</p>
<p><b>Reflexión metodológica 2:</b>  <i>[Continuar registrando reflexiones conforme avanza el análisis]</i></p>	<p>Durante la codificación axial, se hizo evidente que las categorías escogidas inicialmente eran insuficientes para capturar aspectos como la economía moral de la supervivencia, la cooperación comunitaria y la feminización del sostenimiento familiar. Debido a esto, se incorporaron códigos interpretativos nuevos vinculados a resiliencia, economía del cuidado y capital social.  Otro dilema metodológico: la distinción entre “apoyo familiar” y “apoyo comunitario” se vuelve difusa en zonas como Guanujo, donde las familias funcionan como micro-redes. Se decidió mantener la distinción por claridad analítica, pero reconociendo que en la práctica se solapan.</p>
<p><b>Reflexión metodológica 3:</b>  <i>[Espacio adicional para memorandos]</i></p>	<p>El ejercicio transversal mostró que la mayoría de familias comparten patrones muy similares, lo que sugiere un modelo estructural de economía informal rural. Sin embargo, los casos divergentes especialmente aquellos con ingresos relativamente estables o que logran cierto nivel de formalización parcial funcionan como contrastes reveladores.  Surge una hipótesis metodológica emergente: La informalidad no solo reorganiza la estructura familiar, sino que crea un tipo particular de “familia emprendedora de subsistencia”, donde todos los miembros participan directa o indirectamente</p>
ESQUEMA DE CODIFICACIÓN UTILIZADO	
<p><b>Códigos descriptivos (nivel 1 - Codificación abierta)</b>  <i>Listar aquí los códigos que resumen el contenido manifiesto de los testimonios</i>  <i>Ejemplo: "venta ambulante", "ingresos variables", "apoyo de hermanos", etc.</i></p>	<ul style="list-style-type: none"> <li>• Venta ambulante</li> <li>• Ingresos variables</li> <li>• falta de empleo formal</li> <li>• Trabajo por horas</li> <li>• Venta de comida</li> <li>• Mototaxi informal</li> <li>• Créditos pequeños</li> <li>• Trabajo en ferias</li> <li>• Carga compartida</li> <li>• Hijos ayudan en vacaciones</li> <li>• Falta de tiempo para el hogar</li> <li>• Apoyo de vecinos</li> <li>• Compra a crédito</li> <li>• Prestamos familiares</li> <li>• Cuidado infantil asumido por abuelas/madres</li> <li>• Expectativa de formalización</li> <li>• Demanda de permisos</li> <li>• Dependencia del clima</li> <li>• Trabajo en casa/taller</li> <li>• Venta por redes sociales</li> </ul>
<p><b>Códigos interpretativos (nivel 2 - Codificación axial)</b>  <i>Listar códigos que conectan los datos con marcos teóricos</i>  <i>Ejemplo: "precarización laboral", "redes de reciprocidad andina", "reconfiguración roles género", etc.</i></p>	<ul style="list-style-type: none"> <li>• Precarización laboral estructural</li> <li>• Pluriactividad doméstica</li> <li>• Economía del cuidado informal</li> <li>• Doble jornada femenina</li> <li>• Capital social familiar</li> <li>• Reciprocidad comunitaria</li> <li>• Reproducción intergeneracional de la informalidad</li> </ul>

	<ul style="list-style-type: none"> <li>• Flexibilidad forzada</li> <li>• Resiliencia económica</li> <li>• Familia como unidad productiva</li> <li>• Trabajo infantil por necesidad</li> <li>• División sexual del trabajo</li> <li>• Agencia femenina en la gestión económica</li> <li>• Formalización como horizonte aspiracional</li> <li>• Economía moral de la supervivencia</li> </ul>
<p><b>Códigos axiales (nivel 3 - Integración categorial)</b>  <i>Listar códigos que integran múltiples categorías</i>  <i>Ejemplo: "estrategias familiares de subsistencia", "economía del cuidado informal", etc.</i></p>	<ul style="list-style-type: none"> <li>• Estrategias familiares de subsistencia</li> <li>• Reconfiguración de roles intrafamiliares</li> <li>• Economía doméstica del trabajo informal</li> <li>• Capital social como recurso económico</li> <li>• Estructura familiar flexible y adaptativa</li> <li>• Sistema de cooperación intergeneracional</li> <li>• Informalidad como régimen de organización familiar</li> </ul>