



UNIVERSIDAD  
ESTATAL  
DE BOLÍVAR

FACULTAD DE JURISPRUDENCIA,  
CIENCIAS SOCIALES Y POLÍTICAS

1



**UNIVERSIDAD ESTATAL DE BOLÍVAR FACULTAD DE JURISPRUDENCIA,  
CIENCIAS SOCIALES Y POLÍTICAS**

Trabajo de Integración Curricular modalidad Proyecto de Investigación previo a la  
obtención del Grado en Sociología

**TÍTULO**

**Diagnóstico de la participación política y liderazgo de las mujeres en las elecciones  
seccionales, en el Cantón Guaranda Provincia Bolívar, 2019 y 2023.**

**AUTOR**

Lizabeth Jacqueline Quinchiguango Criollo

**CARRERA**

SOCIOLOGÍA

**TUTORA**

SOC. SHEILA JANET RANGEL GÓMEZ MSC.

**JULIO 2023**

**GUARANDA - ECUADOR**

**UEB**

UNIVERSIDAD  
ESTATAL  
DEBOLIVAR

FACULTAD DE JURISPRUDENCIA  
CIENCIAS SOCIALES Y POLÍTICAS



**DECLARACIÓN JURAMENTADA DE AUTORÍA**

Yo, **LIZBETH JACQUELINE QUINCHIGUANGO CRIOLLO** con Cédula de ciudadanía: **1753130804** egresada de la Carrera de Sociología de la Facultad de Jurisprudencia, Ciencias Sociales y Políticas de la Universidad Estatal de Bolívar, bajo juramento declaro en forma libre y voluntaria que el presente proyecto de investigación, con el tema: **“DIAGNÓSTICO DE LA PARTICIPACIÓN POLÍTICA Y LIDERAZGO DE LAS MUJERES EN LAS ELECCIONES SECCIONALES, EN EL CANTÓN GUARANDA PROVINCIA BOLÍVAR, 2019 Y 2023** este trabajo fue realizado bajo mi autoría con la orientación de mi Tutora **SOC. SHEILA JANET RANGEL GÓMEZ MsC.** , docente de la carrera de Sociología de la Facultad de Jurisprudencia, Ciencias Sociales y Políticas de la Universidad Estatal de Bolívar, dejo constancia que los resultados obtenidos dentro de esta investigación la he realizado basándome en antecedentes bibliográficos actualizados que me ayudó a redactar y ejecutar mi proyecto de investigación.

Atentamente,

**LIZBETH JACQUELINE QUINCHIGUANGO CRIOLLO**

**C.I: 1753130804**

*Notaria Tercera del Cantón Guaranda*  
*Msc. Ab. Henry Rojas Narvaez*  
*Notario*

No. ESCRITURA	20240201003P00253
---------------	-------------------



**DECLARACION JURAMENTADA**  
**OTORGADA POR:**  
**QUINCHIGUANGO CRIOLLO LIZBETH JACQUELINE**  
CUANTIA: INDETERMINADA  
FACTURA: 001-002-000012509  
DI: 2 COPIAS

En la ciudad de Guaranda, capital de la provincia Bolívar, República del Ecuador, hoy día treinta y uno de enero de dos mil veinticuatro, ante mi Abogado **HENRY ROJAS NARVAEZ**, Notario Público Tercero del Cantón Guaranda, comparece la señorita **QUINCHIGUANGO CRIOLLO LIZBETH JACQUELINE**, soltera, domiciliada la ciudad de Quito, provincia de Pichincha y de paso por este lugar, con celular número 0969076364, correo electrónico [izbethcriollo123@gmail.com](mailto:izbethcriollo123@gmail.com). La compareciente es de nacionalidad ecuatoriana, mayor de edad, hábil e idónea para contratar y obligarse a quien de conocerla doy fe en virtud de haberme exhibido sus documentos de identificación y con su autorización se ha procedido a verificar la información en el Sistema Nacional de Identificación Ciudadana, bien instruida por mí el Notario con el objeto y resultado de esta escritura pública a la que procede libre y voluntariamente, advertida de la gravedad del juramento y las penas de perjurio, me presentan su declaración Bajo Juramento que dice: **Declaro que el presente proyecto de Investigación con el tema: "DIAGNÓSTICO DE LA PARTICIPACIÓN POLÍTICA Y LIDERAZGO DE LAS MUJERES EN LAS ELECCIONES SECCIONALES, EN EL CANTÓN GUARANDA PROVINCIA BOLÍVAR, 2019 Y 2023"**, previa la obtención del título de Licenciada en Sociología, a través de la Facultad de Jurisprudencia, Ciencias Sociales y Políticas, de la Universidad Estatal de Bolívar es de mi autoría, este documento no ha sido previamente presentado por ningún grado de calificación profesional; y, que las referencias bibliográficas que se incluyen han sido consultadas por la autora. Es todo cuanto puedo declarar en honor a la verdad, la misma que la hago para los fines legales pertinentes. **HASTA AQUÍ LA DECLARACIÓN JURADA**. La misma que queda elevada a escritura pública con todo su valor legal. Para el otorgamiento de la presente escritura pública se observaron todos los preceptos legales del caso, leída que le fue a la compareciente por mí el Notario en unidad de acto, aquella se ratifica y firma conmigo en unidad de acto de todo lo cual doy Fe.

**QUINCHIGUANGO CRIOLLO LIZBETH JACQUELINE**  
C.C.1753130804

**AB. HENRY ROJAS NARVAEZ**  
**NOTARIO PUBLICO TERCERO DEL CANTON GUARANDA**



**UEB**UNIVERSIDAD  
ESTATAL  
DE BOLÍVARUNIVERSIDAD ESTATAL DE BOLÍVAR  
FACULTAD DE JURISPRUDENCIA,  
CIENCIAS SOCIALES Y POLÍTICAS

CARRERA DE SOCIOLOGÍA

## INFORME DE TURNITIN

PARA: Lizbeth Jacqueline Quinchiguango Criollo

DE: Soc. Sheila J. Rangel Gómez MSc.

ASUNTO: Informe de TURNITIN

FECHA: 31 de enero de 2024

Adjunto al presente, sírvase encontrar el documento final del Trabajo de Investigación titulado: **“DIAGNÓSTICO DE LA PARTICIPACIÓN POLÍTICA Y LIDERAZGO DE LAS MUJERES EN LAS ELECCIONES SECCIONALES, EN EL CANTÓN GUARANDA PROVINCIA BOLÍVAR, 2019 Y 2023”**, elaborado por la señorita **LIZBETH JACQUELINE QUINCHIGUANGO CRIOLLO** bajo mi dirección, previa a la obtención del título de **LICENCIADA EN SOCIOLOGÍA**, el mismo que cumple con los componentes que exige el Reglamento de Titulación vigente de la Facultad de Jurisprudencia, Ciencias Sociales y Políticas de la Universidad Estatal de Bolívar e incluye el informe de la herramienta TURNITIN, el cual avala los niveles del 7% de similitud y el 93% de originalidad del trabajo investigativo.

NOMBRE DEL TRABAJO

RECuento de PALABRAS

**29182 Words**

RECuento de CARACTERES

**157137 Characters**

RECuento de PÁGINAS

**105 Pages**

TAMAÑO DEL ARCHIVO

**1.4MB**

FECHA DE ENTREGA

**Jan 31, 2024 4:28 PM GMT-5**

FECHA DEL INFORME

**Jan 31, 2024 4:30 PM GMT-5**● **7% de similitud general**

El total combinado de todas las coincidencias, incluidas las fuentes superpuestas, para cada

Atentamente,

Firmado electrónicamente por:  
**SHEILA JANET RANGEL  
GOMEZ**Soc. Sheila J. Rangel Gómez MSc.  
**TUTORA DEL TRABAJO DE INVESTIGACIÓN**

### DERECHOS DE AUTOR

Yo; Lizbeth Jacqueline Quinchiguango Criollo, portador de la Cédula de Identidad No 1753130804, en calidad de autor titular de los derechos morales y patrimoniales del Trabajo de Titulación: **“Diagnóstico de la participación política y liderazgo de las mujeres en las elecciones seccionales, en el Cantón Guaranda Provincia Bolívar, 2019 y 2023.”** Modalidad presencial, de conformidad con el Art. 114 del CÓDIGO ORGÁNICO DE LA ECONOMÍA SOCIAL DE LOS CONOCIMIENTOS, CREATIVIDAD E INNOVACIÓN, concedemos a favor de la Universidad Estatal de Bolívar, una licencia gratuita, intransferible y no exclusiva para el uso no comercial de la obra, con fines estrictamente académicos. Conservamos a mi/nuestro favor todos los derechos de autor sobre la obra, establecidos en la normativa citada.

Así mismo, autorizo/autorizamos a la Universidad Estatal de Bolívar, para que realice la digitalización y publicación de este trabajo de titulación en el Repositorio Digital, de conformidad a lo dispuesto en el Art. 144 de la Ley Orgánica de Educación Superior.

El (los) autor (es) declara (n) que la obra objeto de la presente autorización es original en su forma de expresión y no infringe el derecho de autor de terceros, asumiendo la responsabilidad por cualquier reclamación que pudiera presentarse por esta causa y liberando a la Universidad de toda responsabilidad.



Lizbeth Jacqueline Quinchiguango Criollo

Autora

*vi. Dedicatoria*

Esta tesis esta dedica a:

A Dios quien ha sido mi guía, mi fortaleza, mi escudo y pañuelo de lágrimas, su amor ha sido incondicional conmigo y nunca me dejo sola en cada pasito que di en este proceso académico.

A mi madre Ana, quien a sido mi amiga incondicional y mi talón de Aquiles, su amor, sus oraciones y apoyo nunca me faltaron, su paciencia y su esfuerzo son reflejados en mi siempre, gracias por enseñarme a ser fuerte y luchar por lo que uno quiere, gracias por enseñarme que los pájaros tienen un rumbo y debemos ir tras ello, gracias por que siempre está dispuesta a mi para todo.

A mi hermana Fernanda por su cariño y apoyo incondicional, por estar conmigo siempre, en cada pasito que di, por escucharme y motivarme., por ser mi compañera de aventuras. A toda mi familia porque con sus palabras de aliento me ayudaron a ser una mejor persona y con altas y bajas me acompañaron en mis sueños y metas.

A mi mascota Nina, quien me acompañó durante este proceso y estuvimos la una a la otra, ella observo que la vida de estudiante foránea fue difícil, tengo mucho por decirte, mil gracias.

Finalmente quiero dedicar esta tesis a todas mis amigas y amigos, por apoyarme cuando los necesite, por extender su mano en días difíciles y por el amor y cariño incondicional brindado, gracias mil gracias.

FACULTAD DE JURISPRUDENCIA, CIENCIAS SOCIALES Y  
POLÍTICAS

*vi. Agradecimiento*

Mi profundo agradecimiento a la poderosa Universidad Estatal de Bolívar, a toda la Carrera de Sociología, a mis docentes quienes, con la enseñanza, la paciencia y la amistad, sus valiosos conocimientos y consejos hicieron que podamos ser semilla en la sociedad

De igual manera mi profundo agradecimiento a la Socióloga Sheila Rangel Gómez, quien es la principal colaboradora durante este proceso, quien, con su dirección, conocimiento y enseñanza permitió el desarrollo de este trabajo.

A la vez quiero agradecer a mi amiga Johana, quien fue mi rayito de luz en este proceso académico, quien con sus abrazos y palabras me demostró que siempre estará para mí, porque con cada consejo nos hacíamos más unidas y más independientes, gracias por siempre estar a mi lado, gracias por ser mi compañera, mi amiga y mi hermana.

*vii. Índices (índice general, índice de tablas e índice de figuras)*

**ÍNDICE**

ii. Página de la declaración de autoría .....	2
iii. Página de la declaración juramentada/cesión de reproducción (notarizada) .....	3
iv. Página donde conste el acta de calificación del tribunal .....	4
v. Reporte de similitud de URKUND .....	5
vi. Dedicatoria .....	7
vi. Agradecimiento .....	8
vii. Índices (índice general, índice de tablas e índice de figuras).....	9
Capítulo I: Problema .....	11
1. Título .....	11
1.1 Resumen – abstract.....	12
1.2 Introducción .....	14
1.3 Planteamiento del Problema.....	16
1.4 Formulación del problema .....	19
1.5 Hipótesis (Supuesto) .....	19
1.6 Variables.....	19
1.6.1 Variable Independiente .....	19
1.6.2 Variable Dependiente .....	19
1.7. Objetivos .....	20
1.7.1 Objetivo General .....	20
1.7.2 Objetivos Específicos .....	20
1.8 Justificación.....	21
Capítulo II – Marco Teórico .....	22
2.1 Marco Histórico.....	22
2.1.1 Historia de la mujer en la democracia.....	22
2.1.2 Justicia de género, ciudadanía y diferencia en América Latina .....	23
2.1.3 La mujer en la política ecuatoriana .....	24
2.1.4 La mujer en las participaciones seccionales.....	25
2.2 Marco Teórico .....	26
2.2.1 Teoría del Género como eje transversal de la política femenina .....	26



**FACULTAD DE JURISPRUDENCIA, CIENCIAS SOCIALES Y  
POLÍTICAS**

2.2.1.1 Construcción social del género.....	28
2.2.1.2 Género y su visión en la transformación política.....	29
2.2.1.3 Género desde la convicción sociológica de Simone de Beauvoir.....	30
2.2.2 Paridad de género.....	31
2.2.2.1 Fundamentos teóricos de la paridad de género.....	32
2.2.2.2 Efectos de la paridad de género en la democracia.....	33
2.2.3 Política electoral, participación, liderazgo y elecciones seccionales.....	34
2.2.3.1. Política electoral.....	34
2.2.3.2 Cómo se rigen las elecciones en el Ecuador.....	35
2.2.3.3 ¿Qué son las elecciones seccionales?.....	36
2.2.3.4 Mujer ecuatoriana en las elecciones seccionales.....	38
2.2.4 Participación Política.....	39
2.2.4.1 Participación política en la era digital.....	40
2.2.4.2 Participación política y toma de decisiones.....	41
2.2.4.3 Participación política en los sectores locales.....	42
2.2.5 Liderazgo.....	43
2.2.5.1 Liderazgo en los sectores urbanos y rurales.....	43
2.2.5.2 Liderazgo femenino.....	45
2.2.6.1 Diferencia entre política y participación.....	46
2.2.6.2 Diferencia entre participación y liderazgo.....	46
2.2.7 Participación política y liderazgo de las mujeres ecuatorianas.....	47
Capítulo III – Metodología.....	48
3.1 Método de la investigación.....	48
3.2 Tipo de Investigación (metodología).....	49
3.3 Técnicas e instrumentos de investigación.....	49
3.4 Criterio de inclusión y criterio de exclusión.....	49
3.5 Población y muestra.....	50
3.6 Localización geográfica del estudio.....	51
Capítulo IV – Resultados y discusión.....	51
4.1. Resultados.....	51
4.1.2. Información de participantes.....	52
Entrevistadas.....	52
4.2.2 Categoría 2: Liderazgo y Política femenina.....	57
4.2.3. Categoría 3: Participación de mujeres.....	59

**FACULTAD DE JURISPRUDENCIA, CIENCIAS SOCIALES Y  
POLÍTICAS**

4.2. Discusión.....	63
Capítulo V – Conclusiones y Recomendaciones .....	64
5.1. Conclusiones .....	64
5.2. Recomendaciones .....	65
6. Bibliografía.....	66
Anexos.....	68

**Capítulo I: Problema**

**1. Título**

**Diagnóstico de la participación política y liderazgo de las mujeres en las elecciones seccionales, en el Cantón Guaranda Provincia Bolívar, 2019 y 2023.**

### 1.1 Resumen – abstract

La participación y liderazgo de la mujer en la política es un tema de lucha histórica, puesto que existe limitaciones para que las mujeres sean participes dentro de los espacios de poder y toma de decisiones. Las elecciones seccionales es un escenario de poder estructural, por ello se evidencia hasta la actualidad una representatividad inferior de los hombres, sin embargo, gracias a las luchas sociales de diferentes movimientos, hoy en día se observa que la mujer ya está inmiscuida en los espacios de toma de decisiones y los procesos electorales. El objetivo de la investigación se basa en el diagnóstico de la participación política de las mujeres del cantón Guaranda, identificando el liderazgo y el empoderamiento en las elecciones seccionales durante los periodos del 2019 y 2023, debido a que son los años donde la mujer ha tenido mayor representación en los procesos electorales en Ecuador. La información se realizará con base al método cualitativo, debido a que se usa la herramienta de la entrevista a las actrices principales que han sido participes de los procesos de participación política y liderazgo netamente de las elecciones seccionales, para ello la población que se elige es por el muestro discrecional, lo cual consiste en una selección de mujeres actrices representantes en el empoderamiento, participación y liderazgo femenino en el cantón Guaranda.

En el cantón Guaranda se evidenciará que la mujer ha tenido una mayor representación política en las elecciones seccionales en el año 2023, debido a que los mecanismos del acceso a la política electoral mejoraron con los procesos de inclusión, igualdad, justicia y empoderamiento, sin embargo, en el periodo del año de 2019 se ve una línea de participación femenina aceptable en los procesos políticos. La mujer a base de procesos de luchas y reformas de políticas públicas han llegado a obtener mayor representación en las áreas políticas, sin embargo, aún se sigue trabajando en superar aquellas barreras y desafíos que se presentan a la vez de erradicar aquellos estereotipos que están dentro de una sociedad estructural.

**Palabras Claves:** Participación, elecciones seccionales, liderazgo, empoderamiento, género. Política, representación.

## **Abstract**

The participation and leadership of women in politics is an issue of historical struggle, since there are limitations for women to participate in the spaces of power and decision making. The sectional elections are a scenario of structural power, which is why there is still an inferior representation of men, however, thanks to the social struggles of different movements, today it is observed that women are already involved in decision-making spaces and electoral processes. The objective of the research is based on the diagnosis of the political participation of women in the canton Guaranda, identifying leadership and empowerment in the sectional elections during the periods of 2019 and 2023, because they are the years where women have had greater representation in the electoral processes in Ecuador. The information will be carried out based on the qualitative method, because the tool of interviewing the main actresses who have been participants in the processes of political participation and leadership of the sectional elections is used, for this the population that is chosen is by discretionary sampling, which consists of a selection of women actresses' representatives in the empowerment, participation and female leadership in the canton Guaranda.

In the canton of Guaranda it is evident that women have had greater political representation in the sectional elections in 2023, because the mechanisms of access to electoral politics improved with the processes of inclusion, equality, justice and empowerment, however, in the period of 2019 there is a line of acceptable female participation in political processes. Women, based on processes of struggles and public policy reforms, have achieved greater representation in political areas, however, they are still working to overcome those barriers and challenges that arise while eradicating those stereotypes that are within a structural society.

**Keywords:** Participation, sectional elections, leadership, empowerment, gender. Politics, representation.

## 1.2 Introducción

La participación política de las mujeres es un boom social, debido a que existe una mayor participación femenina en los últimos años, como referencia se han optado por los periodos seccionales 2019 y 2023, el hecho es que en estos dos periodos la mujer ha estado inmersa en una serie de acontecimientos que dentro de la sociología se maneja de forma analítica y diagnóstica, basándose así en los principios de género, de participación y liderazgo, el simple hecho de que una mujer este incluida y sea participe en el mundo político es un paso de que las barreras y los estereotipos se van superando no solamente en lo laboral, sino en los cultural, en lo económico y en lo social.

Es por ello que, la investigación trasciendo a base de puntos claros para comprender el proceso del origen de participación femenina como en la actualidad, de esta manera se realiza un muestreo y elección de población de cinco mujeres lideresas y empoderadas de la ciudad Guaranda para una entrevista capciosa para conocer las bases importantes para que exista una participación femenina de las mujeres guarandeñas.

De esta manera, la investigación se sustenta en el desarrollo de cinco capítulos, que son los siguientes:

***En el capítulo I.-*** Se detalla a profundidad la problemática social de la investigación, los aspectos fundamentales que hacen que el estudio sea importante de manera macro, meso y micro, a la vez se detallan las variables y los objetivos que se requieren alcanzar en la investigación, es por ello que diagnosticar la participación de las mujeres en la esfera política en el cantón Guaranda ayudara a identificar los aspectos principales de la participación y liderazgo de las mujeres tanto de las zonas rurales como de las zonas urbanas, como parte final de este capítulo se realiza una justificación de acuerdo al tema que se investiga y se analiza.

***En el capítulo II.-*** Comprende el marco histórico, del cual se sustentan en el desarrollo de la participación e inclusión de las mujeres en el ámbito político, a la vez de como las

**FACULTAD DE JURISPRUDENCIA, CIENCIAS SOCIALES Y  
POLÍTICAS**

mujeres están inmersas en diversos espacios y como es que, a través de las luchas sociales, las mujeres han llegado a posicionarse hoy por hoy en cargos muy importantes tanto de manera mundial, nacional y local. De la misma manera comprende el marco teórico, donde se profundiza en los aspectos de género, participación y liderazgo de las mujeres principalmente ecuatorianas y de forma local de las mujeres guarandeñas, es decir, como es el proceso de inclusión político hacia las mujeres en un territorio donde se resalta mucho las desigualdades sociales, económicas y políticas.

***En el capítulo III.-*** Se sustenta el marco metodológico, basados en la exploración e indagación de herramientas importantes para la aplicación de técnicas e instrumentos de la recolección de información acorde al tema de investigación, en este caso se utiliza el método cualitativo, conjuntamente con el tipo de investigación comparativo y analítico, debido a que se realiza un diagnóstico previo de la participación de las mujeres en las elecciones seccionales.

***En el capítulo IV.-*** Comprende los resultados obtenidos, mediante la información obtenida por las entrevistas aplicadas a las mujeres que han sido participes dentro de los procesos de elecciones seccionales, a la vez de identificar las pautas principales que hacen de una buena política una buena representación. Con ello se realiza un análisis puntual de acuerdo a una estructura requerida de acuerdo a las categorías que son planteadas al momento de realizar el desarrollo previo.

***En el capítulo V.-*** Aborda las conclusiones y recomendaciones de la investigación, consigo se plasma los aspectos más importantes del trabajo y las circunstancias que se encontraron al momento del desarrollo de cada proceso, es decir es la parte final de la investigación demostrando así mediante el cumplimiento y alcance de los objetivos planteados.

### **1.3 Planteamiento del Problema**

Los Estados tienen como finalidad obligaciones y compromisos con los derechos y accesos de las mujeres, basándose en instrumentos internacionales de derechos humanos, a la vez con acuerdos de las distintas conferencias mundiales y regionales. En Latinoamérica se recalcan importantes hitos del reconocimiento y garantía de los derechos humanos de las mujeres y sobre todo del aumento de la presentación en diversos escenarios, sin embargo, siguen existiendo desafíos palpables en la sociedad, como son los casos de paridad, igualdad sustantiva y autonomía.

Un elemento transversal de las mujeres es su mecanismo de liderazgo ya que es importante en el espacio de discusiones y toma de decisiones, a la vez que tiene una estrecha relación con la gobernabilidad, es decir de forma central, la participación de las mujeres en las áreas es fundamental para las vías de la democracia, el desarrollo sostenible y la recuperación de la región.

Algunos han sufrido ataques a sus sistemas democráticos mientras que otros se enfrentan a graves amenazas y crisis de seguridad pública, lo cual representa un indicador de la necesidad de redoblar los esfuerzos en la consecución de una región de paz, prosperidad e igualdad. (Task Force, 2022)

La presencia de organismos internacionales y regionales, como es el caso de “Task Force Interamericano sobre Liderazgo de las mujeres”, plasman que la presencia de las mujeres en espacios claves de toma de decisiones es fundamental para las respuestas y recuperación de los mismos sean sostenibles y se profundicen las brechas preexistentes. El mecanismo o las visiones de organizaciones basadas en la paridad de las mujeres

**FACULTAD DE JURISPRUDENCIA, CIENCIAS SOCIALES Y  
POLÍTICAS**

recalcan que se deben alcanzar una democracia paritaria en la cual, la igualdad sustantiva y la paridad entre hombres y mujeres se constituyen en ejes que se direccionan en las transformaciones que son impulsadas por los Estados que son inclusivos. A la vez se recalca que la participación de las mujeres en la toma de decisiones, cuenta con un extenso andamiaje (estructuras) normativo, jurídico y obviamente político, basándose en el reconocimiento de los derechos políticos, con mayor especificidad y profundidad desde la lógica de la progresividad de los derechos humanos.

En Colombia la mujer ha llevado casi la misma línea que la mujer ecuatoriana en los procesos de participación y liderazgo, lo cual ha ido constantemente en la lucha de igualdad de género, por ello Cantillo (2017) manifiesta que:

En la actualidad, con el fervor incluyente de la mujer en el espacio público y las aperturas de las reformas jurídicas que fomentan su participación política, internacional y nacional, se han convertido en incentivos para que en Colombia se masifique su incursión en los distintos escenarios y cargos en las tres ramas del poder público del país. Pese a esto, la impronta del estereotipo de exclusión del espacio público permea las relaciones de los roles masculino y femenino, tradicionales de género, y limitantes de su participación política. (p.174)

Los avances en la participación de las mujeres en el espacio público y la política en Colombia, gracias a reformas legales y al movimiento inclusivo de las mujeres. Sin embargo, también se resalta que persisten estereotipos y roles de género tradicionales que limitan la participación política de las mujeres y perpetúan su exclusión en el espacio público.

### **Nacional**

En Ecuador existe una ley denominada Paridad, la cual está integrada en el Código de la Democracia, que entró en vigencia a partir del año 2009, por medio de esta ley ha permitido a mejorar la presencia femenina en espacios de elecciones plurinominales, pero aún sigue existiendo aquella falencia que no es muy acogido y ni siquiera ha logrado alcanzar el cincuenta por ciento de legisladoras a nivel nacional.

Cabe recalcar que la Ley de Paridad no se evidencia en las elecciones uninominales como las de alcaldesas y prefectas, por lo cual el bajo porcentaje de mujeres en los



**FACULTAD DE JURISPRUDENCIA, CIENCIAS SOCIALES Y  
POLÍTICAS**

gobiernos seccionales pone en tela de duda los aspectos democráticos de la inclusión y exclusión ecuatoriana. Existe una minoría de presencia de mujeres en cargos públicos, lo cual llega a ser uno de las visiones de gobierno, en la que no solamente se espera la presencia femenina, sino que exista una trascendencia en donde las áreas en las que se desenvuelven sean consideradas las más relevantes en forma de territorio, basándose así a los ejes de gobierno como son los casos de economía, defensa nacional y relaciones internacionales.

Los partidos políticos juegan un rol importante al momento de la representación de la mujer en estos procesos de liderazgo y participación, desde el gobierno de Correa la mujer ha estado más vinculada en los procesos políticos debido a las bases de inclusión y accesibilidad a los mismos procesos.

**Estadísticas de participación política de mujeres en el Ecuador**

La participación política de las mujeres en las elecciones seccionales del 2019 contemplo la paridad de la normativa ecuatoriana, sin embargo, represento una negatividad en la política electoral debido a la debilidad paritaria de las mujeres en la práctica de participación y liderazgo en las respectivas elecciones, debido a que presentó barreras sociales, culturales y económicas, pero se recalca que las mujeres en las elecciones seccionales alcanzan espacios de poder como prefectas provinciales y alcaldesas municipales.

Tras cuatro años de las elecciones seccionales, en el 2023 se vuelve a vivir un escenario político, pero esta vez con la presencia de influencia del Correísmo, debido a la gran masa de representación de apoyo de los ciudadanos en las provincias del Ecuador. Si bien es cierto, las elecciones son situaciones de empoderamiento de aquellas mujeres lideresas en espacios participativos, a la vez de resaltar sus condiciones de paridad a nivel político.

Según las cifras realizada por Cedatos, se obtienen a continuación los siguientes datos de las respectivas elecciones seccionales del 2023: “alcanzaba el 57,3% para las alcaldías, el 56,8% para las prefecturas y un 48,5% para el referéndum” (2023). Mas allá de eso, se evidenciaba que los ecuatorianos en su gran mayoría no tenían idea de un

**FACULTAD DE JURISPRUDENCIA, CIENCIAS SOCIALES Y  
POLÍTICAS**

candidato, a la vez de que las campañas fueron realizadas con estrategias flácidas y prematuras estimaciones en relación al voto. La presencia de la mujer en estas elecciones tomaba un rumbo de paridad y a la vez secuencial como es el caso de la ciudad de Guayaquil, donde se recalca la victoria de la alcaldesa Cynthia Viteri.

#### **1.4 Formulación del problema**

¿Cómo ha sido la participación política de las mujeres guarandeñas lideresas en las elecciones seccionales 2019 y 2023?

#### **1.5 Hipótesis (Supuesto)**

El liderazgo y el empoderamiento de las mujeres evidencia una mayor participación de las mujeres en las elecciones seccionales 2019 y 2023.

#### **1.6 Variables**

##### ***1.6.1 Variable Independiente***

El liderazgo y empoderamiento

##### ***1.6.2 Variable Dependiente***

Participación de las mujeres

## **1.7. Objetivos**

### ***1.7.1 Objetivo General***

Diagnosticar la participación política de las mujeres del cantón Guaranda, identificando el liderazgo y el empoderamiento en las elecciones seccionales 2019 y 2023.

### ***1.7.2 Objetivos Específicos***

- 1.** Identificar la perspectiva de género en la participación política y liderazgo de mujeres lideresas en las elecciones seccionales.
- 2.** Realizar un análisis por categorías: género, liderazgo y política femenina; y participación de las mujeres en las elecciones seccionales de 2019 y 2023, examinando cinco casos de participación política a nivel local.

**FACULTAD DE JURISPRUDENCIA, CIENCIAS SOCIALES Y  
POLÍTICAS**

3. Determinar la participación y el liderazgo en las elecciones seccionales, investigando las estrategias y prácticas en el fortalecimiento de la representación política femenina.

### **1.8 Justificación**

A continuación, la presente investigación se basa en un diagnóstico propio de la importancia femenina en los procesos políticos y liderazgo, guiados del empoderamiento, paridad e igualdad de género. Sin embargo, la mujer es vista como aquella que debe dedicarse únicamente al hogar y las actividades de crianza, tras los procesos de luchas de las mismas mujeres es que, como mujer llega a tener una mayor representación no solamente en América Latina sino en el mundo entero comprendiendo aspectos sociales, políticos, culturales e ideológicos.

La acción política de la mujer en América Latina ha dado un plus de eje hacia los países que la conforman, debido a que la mujer empieza a tomar un rol significativo y sobre todo protagónico en los procesos de política. Por ello en Ecuador, la participación

**FACULTAD DE JURISPRUDENCIA, CIENCIAS SOCIALES Y  
POLÍTICAS**

política femenina se ve con mayor relevancia en los procesos de elecciones seccionales, en las que los ciudadanos toman como decisión la participación de sus gobernantes basadas en el género y la paridad. Ecuador presenta constantemente los procesos de políticas basadas en las elecciones seccionales guiándose por los principios de paridad, inclusión y género, este panorama político representativo da una mayor influencia a la mujer de forma territorial e inclusive en sectores locales. Las participaciones en los procesos son los que se observan con mayor constancia el empoderamiento de las mujeres lideresas en la política, lo cual se ve reflejado en los periodos de mayor influencia correspondidos a los años de 2019 y 2023, obteniendo así la posición de alcaldesas, prefectas y concejalas mujeres.

En resumen, la participación política de las mujeres lideresas en las elecciones seccionales 2019 y 2023, representa un aumento significativo, basados en la inclusión política, el reconocimiento de la capacidad y experiencia por acceder y ocupar cargos políticos. La paridad de género se ha dado mediante la implantación de leyes políticas que promueve una participación política femenina favorable, además de ser un mecanismo de empoderamiento a las mujeres lideresas y no solamente en la toma de decisiones, sino también, en la defensa de sus derechos en igualdad de condiciones. Cabe recalcar que, es fundamental continuar con el lazo de promover la equidad de género, fortalecer la democracia en Ecuador y generar cambios positivos en la política, fomentando a la vez el apoyo a la participación de las mujeres en ámbito político, para una representación igualitaria y una sociedad más justa.

## **Capítulo II – Marco Teórico**

### **2.1 Marco Histórico**

#### ***2.1.1 Historia de la mujer en la democracia***

Las mujeres a nivel mundial tuvieron que atravesar por procesos largos y complejos de luchas, debido a que eran sujetos de discriminación y exclusión sobre todo en el campo político y social. El aspecto principal para que la mujer este vinculada en estos procesos era sobre la accesibilidad al voto, el derecho que casi toda una vida les fue negado, sin

**FACULTAD DE JURISPRUDENCIA, CIENCIAS SOCIALES Y  
POLÍTICAS**

embargo, las mujeres siguieron luchando y fueron claros los esfuerzos en todos los países del mundo para aumentar el número de las mujeres para que sean representantes dentro de la rama de la política.

Las mujeres han tenido siempre un fuerte interés en la democracia. Han reconocido que la participación democrática es el medio fundamental para que los intereses de la mujer estén representados y así recibir una respuesta normativa socialmente legítima y sostenible. Las mujeres requieren a la democracia y por ende la democracia necesita a las mujeres, sin embargo, las cifras de la participación de las mujeres en cargos que tienen que ver con la democracia son inferiores, debido a que son los hombres ocupan una cifra alta de su participación en los cargos políticos de cualquier nación.

El Fondo de las Naciones Unidas para la Mujer (UNIFEM) es aquella organización que es un vínculo de apoyo hacia las mujeres que están en el mundo de la participación política y liderazgo, además de ser quien favorece los esfuerzos de las mujeres y promueve la capacidad de las mujeres bajo principios de género en cuanto a instituciones de gobernanza. El fin principal de UNIFEM es de la participación eficaz y significativa de las mujeres en cuanto a la formación de grupos electorales, ya que dichos grupos deben de atender principalmente la percepción de igualdad entre los géneros existentes en las sociedades.

***2.1.2 Justicia de género, ciudadanía y diferencia en América Latina***

En la génesis de la sociedad política, el género masculino tenía más prioridades y oportunidades en cualquier ámbito de una nación, a las mujeres se les consideraba netamente para servicios del domicilio y la crianza respectiva de sus hijos, además se le negaba también el acceso a la educación, tal como se mencionaba las mujeres han tenido luchas fuertes para que sean consideradas y tengan los mismos derechos, lo cual se recalca como una justicia para todos los ciudadanos sin importar el género que sea.

En la actualidad la lucha de género es muy relevante y se mantiene en constante evolución sobre todo en el siglo veinte y uno, al hablar de justicia de género claramente se refiere a la igualdad de derechos y oportunidades para todas las personas sin importar

**FACULTAD DE JURISPRUDENCIA, CIENCIAS SOCIALES Y  
POLÍTICAS**

su género, con ello las principales razones de una justicia es la eliminación de desigualdades y discriminaciones, para así obtener una mayor equidad entre hombres y mujeres bajo los principios de la ley.

La violencia de género es uno de los fenómenos críticos que está en la sociedad presente, independientemente de cualquier tipo de violencia, el grupo que sufre más violencia son las mujeres siendo así aquella comunidad vulnerable y afectada sobre todo por este fenómeno social, cabe resaltar que, también los hombres sufren violencia, pero específicamente las mujeres han tenido que pasar por alguna violencia a lo largo de su vida y sobre todo en sus núcleos familiares, laborales, educativos y de participación. Sin embargo, no todas las formas de violencia llegan afectar de la misma manera a los hombres que a las mujeres, ya que permanece las desigualdades y roles de género que se sujetan a las culturas y sociedades.

***2.1.3 La mujer en la política ecuatoriana***

Las mujeres ecuatorianas en los campos políticos, en los últimos años ha tenido un incremento radical a diferencia de décadas anteriores, lo cual no solo se evidencia al sector femenino, sino ha permitido a que la política ecuatoriana se interese un poco más en los asuntos de importancia hacia las mujeres, sobre todo a la lucha en base a la discriminación y violencia que padecen constantemente. Por ello, las mujeres se concentran en priorizar y atender la igualdad de oportunidades, el empleo y la lucha contra la violencia de género, al igual que las percepciones de la legalización del aborto, la accesibilidad a los métodos anticonceptivos, la educación sexual desde sus hogares y en instituciones educativas; debido a que son los ejes primordiales para una sociedad, justa, equitativa, sostenible y democrática.

La mujer empieza a tener mayor representación con el reconocimiento palpable de la vice -presidenta Rosalía Arteaga, tras ello se ve la profunda lucha que era de que una mujer llegue a los ámbitos más grandes políticos, sin embargo, aún la población no veía este hecho como muy favorable, a pesar de ello las cifras seguían subiendo a favor de la participación de las mujeres en los campos políticos ecuatorianos. El gobierno ecuatoriano implantó unas cuotas de género que están plasmadas en la Ley Orgánica de

**FACULTAD DE JURISPRUDENCIA, CIENCIAS SOCIALES Y  
POLÍTICAS**

Participación Ciudadana y la Ley Orgánica de justicia indígena, donde se establecen puntos claros de la participación de las mujeres en la política.

El escenario más palpable de las mujeres es en las elecciones, debido a que se puede evidenciar el porcentaje total de las mujeres dentro de estos espacios, a la vez de cuan eficiente es su participación y que tan acogido es por la población ecuatoriana, sin embargo, los aspectos de igualdad aún se mantienen en esa línea de lucha, debido a que dichos escenarios son los más evidentes para las cuestiones de género y vulnerabilidad que padecen desde otros candidatos del sexo opuesto.

A pesar de que la sociedad esta avanzada existen desafíos persistentes que dificultan una plena igualdad de género en la política ecuatoriana, algunos de los desafíos son la violencia política de género, los estereotipos de género, las barreras que existen para acceder a los financiamientos de los recursos para las campañas políticas, el desafío más palpable es la falta de apoyo y oportunidades para que las mujeres puedan asumir roles de liderazgo.

***2.1.4 La mujer en las participaciones seccionales***

Las participaciones seccionales se refieren a las elecciones locales o regionales, lo cual se pueden elegir a los representantes para ciertos cargos específicos en base a la administración de un territorio. Las mujeres han enfrentado con mayor dureza los espacios de política sobre todo en los ejes de las elecciones. La participación de las mujeres en las elecciones seccionales se basa en los avances significativos, pero tal como se viene mencionando existen desafíos en términos de estereotipos de género y resistencia a la participación política de las mujeres.

En América Latina en las ramas de la política, se recalca los mecanismos de gobiernos, los partidos y movimientos políticos y por ende la accesibilidad que tiene la población a los espacios de política. Por medio de la inclusión y la lucha es que en cada partido político existe una mujer para que forme parte de los espacios de gobernanza. La presencia de las mujeres en las instituciones políticas ha ido aumentando, como son los cargos de legisladoras que tiene mayor representación parlamentaria. Los movimientos feministas y el activismo de género han sido fundamentales para impulsar la agenda de



**FACULTAD DE JURISPRUDENCIA, CIENCIAS SOCIALES Y  
POLÍTICAS**

igualdad de género en la política, dichos movimientos que existen en cada país buscan promover los derechos y la igualdad de las mujeres en la sociedad, en Ecuador estos movimientos abogan por una mayor participación de las mujeres en la toma de decisiones y se mantienen en constante lucha contra la discriminación y la violencia política de género.

La mayor participación de las mujeres en los espacios seccionales puede tener un gran y mayor impacto positivo en la política y la sociedad en general. Sin embargo, algunos temas planteados por las mujeres han sido subestimadas e ignorados por la agenda política, las razones deben ser quizás porque no sean relevantes o no ven un mecanismo de crecimiento o que favorezcan a ciertos grupos sociales. La participación de las mujeres constantemente va enfrentándose a los desafíos y a los nuevos contextos que se van cambiando a medida que pasa el tiempo, al igual van abordando temas importantes como la brecha salarial de género, la violencia de género, el acceso a la educación y la participación política de las mujeres.

## **2.2 Marco Teórico**

### **2.2.1 Teoría del Género como eje transversal de la política femenina**

La teoría del género se sustenta en una similitud de identidad, comprendida desde la perspectiva de las mujeres, además de su representación política. La representación es basada en un procedimiento que busca ampliar la visibilidad y la legitimidad de las mujeres en cualquier ámbito, a la vez de que es la función normativa de un lenguaje, que muchas de las veces llegan a mostrar o distorsionar lo que es real dentro de las condiciones de las mujeres.

El género no es una característica esencial o natural de las personas, sino una construcción social y performativa, es decir, el género no es algo que se posee, sino más bien algo que se hace y se representa a través de actos y comportamientos. En muchas ocasiones se llegaba a relacionar al género con el aspecto biológico, con el paso del tiempo se suprimieron cuestiones normativas de roles de género tradicionales, la definición y concepción del género se dio mediante construcciones y definiciones claras

**FACULTAD DE JURISPRUDENCIA, CIENCIAS SOCIALES Y  
POLÍTICAS**

de cientistas, dando paso a la comprensión de la diversidad y la fluidez de las identidades género.

Butler (1999), menciona sobre los cuerpos de la siguiente manera:

Si «el cuerpo es una situación», como afirma, no se puede aludir a un cuerpo que no haya sido desde siempre interpretado mediante significados culturales; por tanto, el sexo podría no cumplir los requisitos de una facticidad anatómica prediscursiva. De hecho, se demostrará que el sexo, por definición, siempre ha sido género. (p.57)

El sexo siempre ha estado entrelazado con el género, entendido como un conjunto de normas y roles socialmente construidos que asignan comportamientos y características específicas a las personas en función de su sexo. El cuerpo y el sexo no pueden separarse de los significados culturales y discursos que los rodean, lo que implica que el sexo es siempre entendido y configurado a través del prisma del género. Esto cuestiona la idea de que el sexo es una realidad biológica inmutable, afirmando que el género siempre ha sido una parte intrínseca de cómo se entiende y se define el sexo.

La comprensión de género, sexo y la construcción, Butler (1999) lo plasma de la siguiente manera:

el "sexo" o el "género" o en el significado mismo de "construcción" otorga un indicio de las opciones culturales que pueden o no activarse mediante un análisis más profundo. Los límites del análisis discursivo del género aceptan las posibilidades de configuraciones imaginables y realizables del género aceptan las posibilidades del configuración imaginables y realizables del género dentro de la cultura y las hacen suyas. (p.58)

Al referirse al "sexo", se sugiere que este término no es simplemente una realidad biológica objetiva, sino que también está sujeto a interpretaciones y significados culturales. Por otro lado, el concepto de "género" se presenta como una construcción social y cultural que abarca una amplia gama de normas, roles y comportamientos asignados a las personas según su sexo. Al utilizar el término "construcción", se resalta que el género no es algo innato o fijo, sino que se crea y se transforma en el contexto cultural y social.

**FACULTAD DE JURISPRUDENCIA, CIENCIAS SOCIALES Y  
POLÍTICAS**

La política era netamente para los hombres, hoy en día, la participación de las mujeres ha ido desde las zonas urbanas a las zonas rurales, lo cual se ve una aceptación de las mujeres en la época moderna, con escasez se ve un porcentaje de las mujeres en las ramas de la política, como es del acontecimiento importante donde las mujeres ya podían ejercer su derecho al voto, se ve una transformación palpable. En la actualidad las mujeres son actrices de más escenarios políticos, e inclusive han llegado a formar parte como representantes de zonas a las que pertenecen o de un grupo de colectividad.

***2.2.1.1 Construcción social del género***

La consolidación y fuerza del concepto de género dentro de la sociedad aborda una línea subjetiva, basadas en los aspectos de las funciones, roles y responsabilidades que se ejercen de acuerdo a las diferencias biológicas que surgieron, pero que a la vez van evolucionando con el paso del tiempo. Al referirse a la construcción se recalca sobre las bases en las que se ha socializado el concepto de género desde una influencia directa de los núcleos familiares, la enseñanza desde las instituciones educativas, a la vez del papel que se da mediante la influencia de los medios de comunicación.

Los estereotipos son desafíos presentes dentro de la percepción del género, debido a que se persisten prácticas desde la antigüedad e inclusive en las sociedades post industrializadas esas prácticas aún se efectúan como es en el caso de los países latinoamericanos especialmente en Ecuador, Perú y Bolivia, en donde las culturas se mantienen en una línea de preservar y mantener sus tradiciones y ejes de estructura. Se tiene claro que los estereotipos son aquellas limitaciones hacia la persona en cuanto al desarrollo, potencial y oportunidades de acuerdo a como se identifican y como son accedidas a distintas ramas sociales, políticas, jurídicas, económicas y culturales.

Al hablar de igualdad, dentro del campo del género más bien se habla de una desigualdad entre hombres y mujeres, ya que los ámbitos que se rigen bajo una estructura es difícil romperla con accesibilidad, por ello es que por medio de las luchas y revoluciones es que se ha centrado en cambiar varios conceptos y se pueden con mayor comprensión desde la perspectiva del género. De hecho, existe una disputa clara entre hombres y mujeres, ya que no existe una blanca en cuanto a obtener los mismos derechos,

**FACULTAD DE JURISPRUDENCIA, CIENCIAS SOCIALES Y  
POLÍTICAS**

sin embargo, el género masculino no puede dar paso a que una mujer cumpla con las mismas obligaciones que el hombre realiza.

Una de las bases primordiales y que ha dado el mayor consenso sobre el género dentro de una sociedad son los movimientos de género y feministas, lo cual ha surgido a base a los atropellamientos, opresión y desigualdades de género. Los movimientos lo que buscan es el cambiar aquellas falencias que se mantienen desde de los individuos, con el fin de obtener una mayor igualdad, equidad y respeto en cualquier área que una mujer se desarrolle.

***2.2.1.2 Género y su visión en la transformación política***

El género en la política busca alcanzar una sociedad más justa, equitativa e inclusiva, donde todas las personas tengan igualdad de oportunidades y derechos, independientemente de su género u orientación sexual. Al hablar de transformación se requiere de un compromiso y acción colectiva de la sociedad en las instituciones políticas, el género en la política tiene un impacto significativo en la igualdad de género, los derechos de las personas de la comunidad de LGBTI, las oportunidades de participación política y la representatividad en los espacios en la toma de decisiones.

La transformación política busca lograr una mayor equidad de género en los cargos de liderazgo y en las instituciones políticas, lo cual lo principal será el de promover la participación y la elección de mujeres y personas de géneros diversos en los niveles de gobierno para reflejar así de manera más precisa la diversidad de la población. De la misma manera dentro de la transformación busca erradicar de manera emblemática la violencia de género en todas sus formas, ya sean las violencias domésticas, violencias psicológicas, económicas, políticas, sexuales y culturales.

Una de las facetas que se mantienen dentro de la política es la economía, ya que por medio de ella se ejerce también la opresión hacia el género femenino y los otros géneros, por ello dentro de la transformación política se busca promover el empoderamiento económico, eliminando las barreras que se enfrenten al momento de

**FACULTAD DE JURISPRUDENCIA, CIENCIAS SOCIALES Y  
POLÍTICAS**

acceder a un empleo, a una educación, a un emprendimiento, manteniendo, así como primordial la igualdad salarial.

***2.2.1.3 Género desde la convicción sociológica de Simone de Beauvoir***

Simone de Beauvoir es una de las representantes más significativas dentro del campo del género, además de ser una de las filósofas influyentes en la sociología, ella menciona de cómo es el género comprendido en las sociedades y sobre todo de como el género femenino influye en los temas sociales, económicos y políticos. Simone de Beauvoir escribió la obra de “El segundo sexo” donde se puede comprender la visión de las mujeres ante una sociedad en donde el hombre tiene mayores privilegios, por ello parte desde la percepción de la biología de como la mujer es considerada y enfatiza en erradicar totalmente su forma de como la mujer es vista desde la naturaleza.

Por ello Beauvoir (1949) menciona que:

En boca del hombre, el epíteto de «hembra» suena como un insulto; sin embargo, no se avergüenza de su animalidad; se enorgullece, por el contrario, si de él se dice: «¡Es un macho!». El término «hembra» es peyorativo, no porque enraíce a la mujer en la Naturaleza, sino porque la confina en su sexo; y si este sexo le parece al hombre despreciable y enemigo hasta en las bestias inocentes, ello se debe, evidentemente, a la inquieta hostilidad que en él suscita la mujer; sin embargo, quiere encontrar en la biología una justificación a ese sentimiento. (p.12)

Se comprende de esta manera que las palabras que se utiliza para describir a los hombres y a las mujeres, pueden estar cargadas de significados culturales y sociales, lo cual puede influir en la percepción de una descontextualización de clasificación de género, a la vez se puede comprender que las actitudes hacia la mujer pueden estar influenciadas principalmente por creencias y estereotipos, la biología puede ser utilizada como una justificación a actitudes discriminatorias.

Entonces, el género no es una característica biológica, sino llega a ser una construcción social y cultural, está claro que las diferencias de género son producto más de una construcción histórica social que ha puesto a las mujeres a cumplir roles, manteniendo así estereotipos específicos. Simone recalca que desde la infancia las

**FACULTAD DE JURISPRUDENCIA, CIENCIAS SOCIALES Y  
POLÍTICAS**

mujeres se rigen a los estatus de autoridad, lo cual los roles y expectativas impuestas a las niñas y los niños por la familia, la educación y la sociedad en general, que contribuyen a las desigualdades.

Simone de Beauvoir menciona una frase muy importante que a la vez las mujeres han tenido una frase para sus luchas y para dar fin a los estereotipos que lastimosamente se mantienen, “No se nace mujer: se llega a serlo” (Beauvoir, 1949, p.109). Lo cual se comprende que la mujer no nace con una identidad predefinida, sino que se va formando a través de la interacción con la sociedad y el contexto cultural en el que vive.

### **2.2.2 Paridad de género**

La paridad de género implica garantizar la representación equitativa de hombres y mujeres en los cargos de toma de decisiones, ya sea en los parlamentos, los gobiernos locales, los partidos políticos u otras instituciones políticas, de esta manera ha permitido la superación de barreras y desigualdades históricas que han limitado la participación de las mujeres dentro de la política y promover acciones afirmativas para garantizar una representación equilibrada. Pero esto, no solo se limita en la igualdad numérica, sino en promover la igualdad de oportunidades, la eliminación de estereotipos de género y el empoderamiento de las mujeres para que puedan participar activamente en la toma de decisiones y ejercer el liderazgo en igualdad de condiciones.

El feminismo es un movimiento que se origina en las luchas de las mujeres por la igualdad de género y el reconocimiento de sus derechos. Si bien el feminismo ha logrado importantes avances en la promoción de la igualdad y la justicia para las mujeres, todavía persisten barreras significativas en cuanto a la participación y el liderazgo de las mujeres en los espacios políticos. La falta de representación y liderazgo femenino en la política tiene consecuencias negativas para la democracia y la toma de decisiones. La perspectiva y las voces de las mujeres son esenciales para abordar los desafíos y las necesidades específicas de las mujeres en la sociedad. Además, la presencia de mujeres en puestos de poder político fomenta la diversidad, la inclusión y la representación equitativa de los intereses de todas las personas.

**FACULTAD DE JURISPRUDENCIA, CIENCIAS SOCIALES Y  
POLÍTICAS**

La paridad de género busca garantizar la participación equilibrada de mujeres y hombres en la toma de decisiones, teniendo como marco la promoción de la igualdad de oportunidades. La necesidad de su implementación se basa en que la limitada participación de las mujeres en los niveles decisorios obstaculiza el desarrollo humano, al no incorporarse las demandas e intereses de las mujeres en todos los aspectos de la vida política, social, cultural y económica de la sociedad. (Solorio, 2014, p.29)

Se comprende que, la paridad de género es fundamental para garantizar una representación equilibrada y la participación igualitaria de hombres y mujeres en la toma de decisiones. La falta de participación de las mujeres en estos niveles decisorios obstaculiza el desarrollo humano y excluye sus demandas e intereses de los aspectos clave de la vida política, social, cultural y económica de la sociedad. Por lo tanto, es importante promover la paridad de género para lograr una sociedad más justa e igualitaria.

***2.2.2.1 Fundamentos teóricos de la paridad de género***

La igualdad de derechos y oportunidades, es uno de los fundamentos principales dentro del género, ya que los hombres y las mujeres deben tener las mismas posibilidades de acceso y participación en todos los ámbitos de la sociedad, incluyendo la política, el trabajo y la toma de decisiones. Otro de los fundamentos es la eliminación de la discriminación y los estereotipos que se han dado entre hombres y mujeres, con las bases de las barreras y prejuicios que han limitado el avance y la participación plena de las mujeres en diversas esferas.

Las perspectivas feministas también son fundamentos esenciales y teóricos de la paridad del género, debido a que estas perspectivas cuestionan y critica las estructuras patriarcales y la desigualdad de género en las sociedades, por medio de ella se transforman las relaciones de poder y promover la equidad entre los géneros. La diversidad de géneros también es uno de los fundamentos debido a que se centra en la igualdad reconociendo y promoviendo la inclusión de personas de géneros diversos, el respetar la diversidad de los géneros es los aspectos principales que debe prevalecer en la sociedad.

La participación política es uno de los aspectos claves dentro del campo del género en áreas de la política, la representación equitativa de mujeres y hombres en los órganos

**FACULTAD DE JURISPRUDENCIA, CIENCIAS SOCIALES Y  
POLÍTICAS**

políticos, cabe destacar que a mayor presencia de mujeres en estos espacios es fundamental para lograr políticas más inclusivas y sensibles a las necesidades de toda la población. En la paridad de género se fundamenta en el cumplimiento de normativas y acuerdos internacionales que promueven la igualdad de género. Los beneficios de la paridad de género para la sociedad son fundamentales debido a que se presenta una mayor diversidad de perspectivas y experiencias en la toma de decisiones, lo que lleva a políticas y acciones más equitativas y efectivas.

***2.2.2.2 Efectos de la paridad de género en la democracia***

Los efectos de la paridad de género en la democracia pueden ser significativos y transformadores para la sociedad en general, es decir más que efectos son aspectos beneficiosos para la sociedad, como la representatividad equitativa entre hombres y mujeres en los órganos de gobierno y en las instituciones democráticas, ya que los intereses y las perspectivas de ambos géneros sean considerados en la formulación de políticas públicas y en la toma de decisiones.

Las mujeres suelen aportar diferentes puntos de vista y enfoques, lo que puede enriquecer el debate y contribuir a la adopción de decisiones más informadas y equitativas, con una mayor participación de mujeres en la política es más probable que se lleguen a abordar temas y problemáticas que en la antigüedad han sido inclusivas y subestimadas, las políticas públicas tienden a volverse más inclusivas y sensibles a las necesidades de toda la población.

Una mayor presencia de mujeres en roles de liderazgo político puede contribuir a desafiar los estereotipos de género y prejuicios arraigados en la sociedad, mostrando así la capacidad y habilidad de las mujeres para desempeñar funciones de liderazgo de manera exitosa. La paridad de género en la democracia puede servir como un modelo a seguir para las mujeres jóvenes y futuras líderes fomentando su participación en la política y la búsqueda de cargos públicos. Del mismo modo la paridad de género está estrechamente vinculada con los ODS (Objetivos de Desarrollo Sostenible) de las Naciones Unidas, ya que reconoce que la igualdad de género es esencial para lograr un desarrollo sostenible e inclusivo.



**FACULTAD DE JURISPRUDENCIA, CIENCIAS SOCIALES Y  
POLÍTICAS**

Dentro de la democracia, existen diversos desafíos y barreras políticas relacionadas al género que dificultan la participación equitativa y plena de las mujeres en la política y en acceso a cargos de liderazgo. Los estereotipos son una de las barreras dentro de la perspectiva del género arraigados en la sociedad pueden limitar las percepciones sobre las capacidades y habilidades de las mujeres para así ejercer roles de liderazgo político, otra de las barreras son las brechas salariales, debido a que las desigualdades económicas entre hombres y mujeres afectan la participación política de las mujeres, además de ello la falta de recursos económicos limitan las capacidades de cualquier persona.

Los desafíos se plasman en la falta de representación de las mujeres en los órganos de gobierno en la toma de decisiones, la falta de representantes femeninos en la política puede desalentar a otras mujeres a participar en el ámbito político. Las estructuras políticas tradicionales suelen estar dominadas por hombre y ello es lo que dificulta el acceso y la inclusión de mujeres en los procesos políticos y partidistas, la cultura patriarcal y androcéntrica puede resistirse a la paridad del género.

### **2.2.3 Política electoral, participación, liderazgo y elecciones seccionales**

#### ***2.2.3.1. Política electoral***

La política comprende un campo de estudio y acción que abarca la organización, el gobierno y la toma de decisiones, desempeña un papel fundamental en la configuración de las sociedades y el desarrollo a futuro. Es aquella que permite la acción de debatir y negociar intereses, a la vez de que se ejerce el poder y se establecen las reglas que rigen la convivencia colectiva. La política se encarga de la distribución de recursos, la resolución de conflictos, la formulación de políticas públicas y la representación de los ciudadanos, dentro de la política se busca promover los principales enfoques de justicia, igualdad, participación ciudadana y el bien común.

De manera conceptual existe la definición clara sobre que es la política de acuerdo a Espinoza (2009), de acuerdo al siguiente fragmento:

el concepto “política” conlleva la existencia de diversas opciones y designa, por ende, un desacuerdo o conflicto entre los actores o aspectos ligados al diseño de

**FACULTAD DE JURISPRUDENCIA, CIENCIAS SOCIALES Y  
POLÍTICAS**

políticas en un área de actividad determinada (educación, transporte, salud, etcétera) respecto a un curso de acción actual o potencial de gobierno (Anderson, 1990; Dunn, 1994; Fischer, Miller & Sydney, 2007). (p.3)

El término "política" implica la existencia de discrepancias o desacuerdos entre estos actores en relación con las acciones que un gobierno actual o potencial debe tomar en ese ámbito particular, es decir, cuando se habla de "política", se reconoce que hay diferentes perspectivas y enfoques en juego. Estos pueden provenir de diferentes actores, como políticos, funcionarios gubernamentales, expertos en la materia, grupos de interés, entre otros. Los desacuerdos o conflictos que se llegan a presentar en la política, son debido a la existencia de diferentes ideologías, intereses, valores o visiones de cómo se debe abordar los problemas y desafíos en un determinado campo.

La política electoral se refiere al proceso mediante el cual los ciudadanos eligen a sus representantes y toman decisiones sobre cuestiones importantes que afectan a su comunidad, región o país. Estas elecciones pueden abarcar diferentes niveles de gobierno, desde elecciones locales y regionales hasta elecciones nacionales. La política electoral es fundamental para el funcionamiento de cualquier sistema democrático, ya que proporciona a los ciudadanos la oportunidad de participar en la toma de decisiones y elegir a quienes los representarán en instituciones gubernamentales. La política electoral no solo implica la elección de representantes, sino también cuestiones relacionadas con la financiación de las campañas, la supervisión de los procesos electorales para garantizar su transparencia y equidad, y la participación activa de la ciudadanía en el proceso democrático. Además, la política electoral puede estar influenciada por factores como la opinión pública, los medios de comunicación y las dinámicas sociales y culturales.

***2.2.3.2 Cómo se rigen las elecciones en el Ecuador***

Las elecciones se rigen por la Constitución y la legislación electoral, Ecuador utiliza un sistema electoral de representación proporcional, que combina el voto directo y el voto por listas. Los electores votan por candidatos individuales para cargos específicos y también por partidos y alianzas políticas. Las elecciones en Ecuador se llevan a cabo periódicamente a elegir a diferentes autoridades y representantes, las elecciones más importantes están las presidenciales, legislativas, locales y de autoridades de acuerdo a

**FACULTAD DE JURISPRUDENCIA, CIENCIAS SOCIALES Y  
POLÍTICAS**

los gobiernos autónomos descentralizados. Teniendo en cuenta la elección femenina y la paridad de género se sustenta que, en la Constitución de la República del Ecuador (2008), se menciona la participación en las elecciones:

En el Art 70. El Estado formulara y ejecutara políticas para alcanzar la igualdad de oportunidades entre mujeres y hombres, a través de un organismo especializado que funcionara en la forma que determine la ley, incorporará el enfoque de género en planes y programas, y brindara asistencia técnica para su obligatoria aplicación en el sector público. (p.33)

El voto en Ecuador es obligatorio para los ciudadanos mayores de 18 años de edad, pero los jóvenes que tiene 16 y 17 años su ejercicio al voto son opcionales no es obligatorio. Los ciudadanos deben participar en las elecciones o justificar su ausencia para evitar sanciones. El consejo nacional electoral es aquel órgano encargado de organizar y administrar las elecciones en Ecuador, lo cual es el organismo es autónomo y responsable de la planificación, organización y supervisión de los procesos electorales.

El CNE es responsable de mantener el Registro Electoral, que es la lista de ciudadanos habilitados para votar, dicho registro se actualiza periódicamente y permite verificar la identidad de los votantes en el día de las elecciones. Las campañas políticas en Ecuador están sujetas a regulaciones de financiamiento, los partidos y candidatos deben reportar sus fuentes de financiamiento y gastos durante las campañas.

### ***2.2.3.3 ¿Qué son las elecciones seccionales?***

Las elecciones seccionales son aquellas que se eligen a las autoridades y representantes locales, regionales y provinciales. En Ecuador las elecciones seccionales son un proceso electoral que se lleva a cabo periódicamente para elegir a los gobernantes, prefecturas, alcaldes y vicealcaldes, concejales y parlamentarios andinos. Los partidos políticos llegan a tener una fuerte representación en el proceso electoral debido a los intereses de cada uno de los individuos que son partícipes de las elecciones seccionales.

**FACULTAD DE JURISPRUDENCIA, CIENCIAS SOCIALES Y  
POLÍTICAS**

El proceso de las elecciones seccionales, son importantes para la democracia, debido a que permiten la elección directa de autoridades locales y regionales, contribuye de esta manera a una representación más cercana y directa de los intereses y necesidades de la población en cada territorio. Estas elecciones suelen realizarse en fechas diferentes, donde así los ciudadanos tienen la oportunidad de participar en la selección de sus representantes, a la vez de la toma de decisiones que beneficien a los miembros de su comunidad o entorno.

Las elecciones se comprenden como un proceso del cual los ciudadanos eligen a sus representantes políticos o toman decisiones sobre asuntos específicos, lo cual es un mecanismo fundamental de la democracia. Dentro de este proceso los ciudadanos tienen la facultad de expresar su opinión y preferencias a través del voto, de acuerdo al sistema político y a la estructura del gobierno de un país. Generalmente implica varias etapas, como son las presentaciones de propuestas, plataformas políticas y el mecanismo de convencimiento hacia los ciudadanos.

Es importante destacar que en el proceso de las elecciones se pueden elegir presidente, parlamentarios, alcaldes, gobernadores, concejales, entre otros, además cuenta con el trabajo de garantizar la representación y la legitimidad en el gobierno, de esta manera las elecciones también se llevan a cabo en otros contextos, como son los casos de organizaciones, asociaciones y comunidades, donde los miembros eligen a sus gobernantes en base a espacios y temas importantes que beneficien a la comunidad.

Las elecciones de manera contextual se la pueden plasmar de la siguiente manera:

Las elecciones se entendían como un procedimiento para conducir al poder a una aristocracia no hereditaria. En este sentido, afirma, con la ampliación del derecho al voto, el procedimiento aristocrático se democratizó radicalmente, aunque sin renunciar a la separación fundamental y oligárquica entre gobernantes y gobernados, entre políticos y electores. (Van, citado por Camarelles, 2019, p.192)

En el pasado, las elecciones se veían como un método para llevar al poder a una aristocracia no hereditaria. Esto implica que el acceso al gobierno estaba reservado a una élite selecta, pero no necesariamente vinculada a la herencia de un linaje específico. Sin embargo, a medida que se amplió el derecho al voto, el proceso electoral experimentó una democratización radical. Esta ampliación del derecho al voto permitió que un mayor

**FACULTAD DE JURISPRUDENCIA, CIENCIAS SOCIALES Y  
POLÍTICAS**

número de personas pudiera participar en las elecciones y, por lo tanto, influir en la elección de los gobernantes, sin embargo, a pesar de esta democratización persiste una separación fundamental y oligárquica entre los gobernantes y los gobernados, así como entre los políticos y los electores.

***2.2.3.4 Mujer ecuatoriana en las elecciones seccionales***

Rosalía Arteaga es una de las representantes mujeres primordiales en los procesos electorales, debido a que fue la primera mujer presidenta del territorio ecuatoriano y a la vez vicepresidenta, el periodo que gobernó no fue muy extenso, pero llegó a ser uno de los acontecimientos para los grupos de la población femenina, debido a que dio una fuerza de motivación para que las mujeres pueden ser partícipes de procesos electorales del país. El escenario en donde se cuenta con un mayor porcentaje de participación femenina son los espacios de elecciones seccionales, debido a que se postulan como candidatas para los distintos cargos que puedan ejercer dentro de un territorio local.

Desde la antigüedad las mujeres han enfrentado barreras y discriminaciones en los ámbitos políticos y electorales en Ecuador, a pesar de ellos en las últimas décadas, se fueron dando medidas y políticas para promover la participación política de las mujeres y garantizar su presencia en los cargos de elección popular, a medida que la sociedad está en constante cambio, resulta ser más beneficioso ya que se han roto algunos estereotipos precarios, peor aún persisten desafíos muy claros los que hay que vencer dentro de los aspectos de democracia política y electoral.

Las mujeres tienen un papel importante dentro de la sociedad en los campos electorales, debido a que las elecciones seccionales es aquel mecanismo que conduce a la construcción de una sociedad más justa, equitativa y representativa en base a las mujeres, llegando a ser actrices importantes en la toma de decisiones y gobernanza de las regiones y comunidades. La igualdad de oportunidades es un principio importante dentro de la sociedad, debido a que es uno de los requerimientos que toda persona necesita para poder acceder a cualquier ámbito ya sea educativo, empleo, salud, justicia, política, economía y cultura, lo cual son aspectos fundamentales de la vida social, a la vez la igualdad de oportunidades llega a ser un objetivo de los gobiernos ya que las personas deben de tener

**FACULTAD DE JURISPRUDENCIA, CIENCIAS SOCIALES Y  
POLÍTICAS**

las mismas posibilidades y acceso a los recursos para así desarrollar sus habilidades, aspiraciones y potencialidades.

La igualdad de oportunidades tiene como fin eliminar las barreras que podrían limitar el progreso y el éxito de todas las personas en su desarrollo tanto personal como profesional, dando un mecanismo de asegurar los logros por medio de sus habilidades, esfuerzos y méritos, sin importar los factores de género, raza, etnia, religión, orientación sexual o el estatus socioeconómico. Sin embargo, puede resultar difícil de alcanzar en su totalidad debido a las desigualdades estructurales y culturales que existen en las sociedades. De esta manera eliminar las barreras y discriminaciones hacia las personas llega a ser uno de los desafíos presenten con el área de la igualdad de oportunidades, para que ello se dé, se debe de crear entorno en el que las personas tengan igualdad de condiciones y oportunidades sobre todo que tengan como factor principal el acceso a los recursos y servicios básicos.

#### **2.2.4 Participación Política**

La participación política durante mucho tiempo se ha analizado principalmente a través de su forma más común: el acto de votar. De hecho, los primeros estudios, que tratan de hace más de cincuenta años, se enfocaron en comprender las razones detrás de la participación o la abstención electoral. Ahora, la participación política se refiere a la acción y el compromiso de los ciudadanos en los asuntos políticos de su comunidad, país o sociedad en general. A la vez, implica la contribución activa de las personas en el proceso de toma de decisiones políticas, expresando sus opiniones, ejerciendo su derecho al voto, participando en protestas o manifestaciones, afiliándose a partidos políticos, desempeñando roles en organizaciones cívicas o comunitarias, entre otras formas de involucramiento político.

Booth y Seligson (1978), definen a la participación política de la siguiente manera, “la participación política como el comportamiento que influye o intenta influir la distribución de los bienes públicos” (p.6). Los bienes públicos se refieren a aquellos recursos, servicios o beneficios que son proporcionados por el gobierno y que están destinados a satisfacer las necesidades de la sociedad en general, la participación política

**FACULTAD DE JURISPRUDENCIA, CIENCIAS SOCIALES Y  
POLÍTICAS**

no solo se trata de expresar preferencias individuales, sino de tomar medidas concretas para influir en las políticas y acciones gubernamentales relacionadas con la distribución de los bienes públicos.

La participación política en una democracia brinda a los ciudadanos la posibilidad de expresar sus preocupaciones y preferencias a los funcionarios del gobierno, así como de ejercer presión para obtener respuestas por parte de estos. La sección de la participación política no solo se limita en ser elegidos, si no que los gobernantes deben de mantener un compromiso político, es decir que sus cargos políticos deben de desempeñarse de manera efectiva para que así la población de cierto territorio pueda desarrollarse políticamente, económicamente, educacionalmente, socialmente y culturalmente.

***2.2.4.1 Participación política en la era digital***

La era digital es una de las etapas beneficiosas para toda la humanidad, sobre todo para superar aquellas barreras que limitaban la extensión de información de forma mundial nacional y local, además de que mejoro los medios y canales de comunicación entre la población, para que así se tenga un mejor acceso a los mecanismos y estrategias dentro del campo político.

Si bien es cierto, la participación política ha experimentado un sin número de cambios producto de los avances tecnológicos y el acceso generalizado a la plataforma de internet. Por ello ha transformado la forma en que los ciudadanos se involucran más en la política, permitiendo el mecanismo de participar de manera más afectiva, rápida y accesible en los asuntos públicos. La audiencia de la participación política por la era digital llega a ser más amplia, las organizaciones políticas y sociales pueden hacer uso de herramientas digitales para tener un apoyo beneficioso en los aspectos políticos.

Algunos países han tomado como iniciativa y experimentos el explorar la participación política electoral en línea, lo cual así permite que los ciudadanos voten a través de plataformas digitales, pero aún esta práctica está limitada y llega a ser un desafío de superación en cuanto a la seguridad y autenticidad, no se deja de lado que este

**FACULTAD DE JURISPRUDENCIA, CIENCIAS SOCIALES Y  
POLÍTICAS**

mecanismo puede tener mayor representatividad en procesos electorales que se den a futuro.

Los ciudadanos en la actualidad pueden acceder de manera fácil a las noticias, datos gubernamentales y plataformas de transparencia, para que así puedan estar informados sobre las acciones que realizan sus representantes o los gobiernos en general. En la participación ciudadana existen plataformas que buscan ayudar a los ciudadanos en la toma de decisiones públicas, el proponer políticas y expresar sus opiniones de acuerdo a algún tema que se trate o sea beneficioso para la sociedad.

***2.2.4.2 Participación política y toma de decisiones***

Los ciudadanos son participes en la política y siempre se involucran en la toma e decisiones de cualquier ámbito, a la vez de influir en la formulación de las políticas públicas. De esta manera la participación política juega un papel fundamental en este proceso, ya que al involucrar a los ciudadanos en la toma de decisiones asegura una mayor representatividad al momento de tomar decisiones.

La toma de decisiones en una nación regida bajo los principios de la democracia debe ser un proceso inclusivo y transparente, ya que principalmente debe de garantizar las decisiones en cuanto al bienestar general y al interés público. A la vez, la toma de decisiones es un proceso clave en la administración y gobiernos de una sociedad, debido a que está en juego la forma en que va desarrollando y produciendo un país, por ello se debe de analizar con rigurosidad los pros y los contras, para que así al momento de tomar una decisión sea beneficiosa y no afecte a una sociedad.

Por ello, la participación política es fundamental para el funcionamiento saludable de una democracia, ya que proporciona legitimidad al sistema y permite que los líderes y representantes electos puedan brindar beneficios claros hacia la población que representan, así, el proceso de toma de decisiones se realiza de manera responsable para que así las diversas alternativas que se vayan dando vayan dando las respectivas soluciones a las problemáticas que se están presentando en la sociedad.



**FACULTAD DE JURISPRUDENCIA, CIENCIAS SOCIALES Y  
POLÍTICAS**

***2.2.4.3 Participación política en los sectores locales***

En los sectores locales la participación política llega a ser la implicación de los ciudadanos en los asuntos públicos y gubernamentales en cuanto al nivel de las provincias, cantones, parroquias y comunidades; por ello se dice que la participación política es fundamental en una democracia descentralizada, debido a que las decisiones afectan directamente a la vida cotidiana de las personas.

La participación en los sectores locales se puede dar mediante las elecciones, las consultas populares, las audiencias públicas y las organizaciones. El factor de las elecciones es el mecanismo primordial de la participación política, llegando a ser la base al momento de elegir a los respectivos representantes, a través del voto los ciudadanos tienen la facultad de influir en las personas que representan y gobiernan a nivel local. Las consultas populares son herramientas esenciales para los ciudadanos al momento de expresar una opinión y proceder a decidir sobre cualquier tema de interés local. Por otro lado, las audiencias públicas son espacios donde los ciudadanos pueden expresar sus opiniones, sugerencias y preocupaciones sobre alguna problemática o factor que se esté dando en la sociedad, de forma clara es una forma de asegurar que las voces de la comunidad sean escuchadas y tomadas en cuanto en la toma de decisiones. Y las organizaciones se refiere al factor en que los ciudadanos pueden participar, abordando temas locales y así que se pueden promover cambios sociales que sean beneficios tanto para el territorio en el que viven como al territorio en general.

De esta manera la participación política en los sectores locales, ayudan como una forma de fortalecimiento de los ciudadanos ante la democracia, con el fin de asegurar que las decisiones que son tomadas de forma local sean representativas y así respondan a las necesidades y aspiraciones de la comunidad. Los ciudadanos al momento de involucrarse en la política local, llegan a contribuir de manera efectiva al desarrollo sostenible de las comunidades, mejorando los servicios públicos y llegando así a ser un gobierno local en base a los principios de igualdad, transparencia y equidad.

### **2.2.5 Liderazgo**

El liderazgo es el conjunto de habilidades – destrezas de manejo, que un individuo tiene para influir en la forma de actuar de las personas o en un grupo determinado, ocasionando que estos se desempeñen con entusiasmo, alrededor del cumplimiento efectivo de los objetivos y metas propuestas (Hutchinson, 2015, p. 29). El liderazgo también busca un acercamiento con influencias interpersonales, que se dan a través del proceso de comunicación, puede ser comprendida como el arte de influir, conducir y guiar a un determinado grupo de trabajo.

Hutchinson hace un énfasis acerca de la perspectiva del sociólogo Ulrich Beck en cuanto a las diferencias básicas requeridas dentro del liderazgo: “el propósito y las competencias de liderazgo se focalizan en las destrezas y habilidades relacionadas con la planificación y ejecución estratégica, dirigidos hacia la innovación de la empresa u organización, potenciando su desarrollo y crecimiento” (2015, p.29).

Se comprende, el propósito y las competencias de liderazgo se centran en las habilidades y destrezas relacionadas con la planificación estratégica, la ejecución, la innovación y el desarrollo de la organización. Los líderes efectivos son capaces de establecer una dirección clara, impulsar la innovación y fomentar el crecimiento y desarrollo de la empresa u organización. Estas competencias son fundamentales para lograr el éxito a largo plazo y la adaptación a un entorno empresarial en constante cambio.

#### ***2.2.5.1 Liderazgo en los sectores urbanos y rurales***

Los sectores urbanos cuentan con mayor accesibilidad a espacios políticos, culturales, sociales y económicos. Sin embargo, presenta una decadencia de las mujeres en los espacios de liderazgo sobre todo en las zonas urbanas las mujeres siempre tienen la facilidad de poder acceder a los espacios que se dan apertura, pero en muchas de las veces existen barreras y límites de forma directa o indirecta.

Las barreras invisibles dentro del ámbito de liderazgo son desapercibidas, pero por la colectividad femenina estas barreras ya llegan a ser visibles y da paso a una crítica social sobre todo en el ámbito del género. El liderazgo efectivo en el ámbito urbano es

**FACULTAD DE JURISPRUDENCIA, CIENCIAS SOCIALES Y  
POLÍTICAS**

fundamental para abordar los desafíos y aprovechar las oportunidades que se presentan en las ciudades.

En las zonas urbanas, la toma de decisiones debe darse de manera oportuna y efectiva, debido a que los líderes deben ser aquellos sujetos capaces de evaluar las diferentes opciones, en base a los intereses en conflicto y la toma de decisiones que beneficien a la población. Uno de los mecanismos que debe prevalecer en los sectores urbanos es la colaboración y trabajo en equipo, debido a que el trabajo en colectividad es esencial para abordar los desafíos complejos y así promover soluciones integrales.

Los líderes urbanos deben estar pendientes con la gestión de políticas y proyectos sean inclusivos y equitativos, para así garantizar que todos los ciudadanos tengan acceso a oportunidades y servicios, además de ellos los líderes tienen la facultad de influir en la calidad de vida de millones de personas y en el futuro de las ciudades, es decir que se destaquen por ser ciudades vibrantes, inclusivas, responsables y sostenibles.

Ahora bien, el liderazgo en los sectores rurales es primordial para el impulso del desarrollo y mejorar la calidad de vida de las comunidades de los espacios rurales. A comparación de las zonas urbanas, las rurales suelen enfrentar constantemente desafíos específicos relacionados con el acceso a servicios básicos, oportunidades económicas, infraestructura, educación y salud. Los líderes de las zonas rurales deben ser capaces de identificar oportunidades económicas y promover el desarrollo de sectores clave para así generar empleo y mejorar los ingresos de la población rural. De la misma manera el liderazgo debe fomentar el empoderamiento de la comunidad, promoviendo la participación ciudadana, por medio de la creación de espacios para que los miembros de la comunidad expresen sus opiniones, sean sujetos de miembros en la toma de decisiones y así puedan colaborar en la solución de problemas.

Cabe mencionar que, los líderes rurales deben trabajar con otros actores, como los gobiernos regionales y nacionales, las ONG, las empresas y a la vez contar con la participación y colaboración de otros líderes comunitarios para abordar plenamente los desafíos y así tener acceso al apoyo y recursos adicionales. A la vez los líderes deben ser capaces de adaptarse a los cambios y desafíos que se puedan dar en el entorno, prevaleciendo los principios de resiliencia y flexibilidad. Uno de los aspectos que deben

**FACULTAD DE JURISPRUDENCIA, CIENCIAS SOCIALES Y  
POLÍTICAS**

de prevalecer en el liderazgo rural son los fundamentos de la sostenibilidad ambiental, debido a que las personas del sector rural, se dedican a la producción agrícola y ganadería, por ello los líderes deben de prevalecer la importancia de la sostenibilidad ambiental, a la vez deben de promover prácticas agrícolas y económicas que protejan los recursos naturales y el medio ambiente.

***2.2.5.2 Liderazgo femenino***

Las mujeres también forman parte de los espacios de liderazgo, presentando características esenciales como son la inteligencia, el poder de convencimiento, carisma, sensibilidad, integridad, imparcialidad, innovación, progreso y sobre todo influencia; el influir hace que el resto de los miembros se animen a formar parte de los espacios sociales, políticos, culturales y económicos, de esta manera, las mujeres con sus influencias de liderazgo han llegado a ocupar una cierta parte de los campos esenciales de la sociedad.

A lo largo de la historia siempre las mujeres en estos espacios de liderazgo sobrepasan y se enfrentan a constantes desafíos y barreras que la misma sociedad les implanta, a pesar de que exista una mayor representación en los aspectos de empoderamiento de las mujeres, se mantiene una línea de autoridad y opresión, el papel de las mujeres direcciona hacia el resto de las mujeres en la mejora de los mecanismos de liderazgo y participación efectiva, lo que se resalta más en el liderazgo femenino es el empoderamiento, llegando a ser una de las herramientas vitales de toda mujer, debido a que por ello pueden desarrollar su potencial y así asumir roles de liderazgo con confianza y autoridad.

De esta manera, en el liderazgo las mujeres llegan a ser las defensoras de la equidad de género y trabajan en la igualdad de oportunidades, se recalca además el arduo trabajo en base al acceso a los derechos y recursos para todas las personas sin importar su género, raza y etnia. Si bien es cierto, el liderazgo también desafía los estereotipos de género y ayuda así a romper las barreras que han limitado históricamente la participación de las mujeres en los puestos políticos, culturales, sociales y económicos.

**FACULTAD DE JURISPRUDENCIA, CIENCIAS SOCIALES Y  
POLÍTICAS**

Sin embargo, las mujeres siguen trabajando por una mayor inclusión y representación del liderazgo femenino en todos los ámbitos de la sociedad, de esta manera se comprende que el liderazgo femenino no es beneficioso solo para las mujeres, más bien es beneficioso para toda la comunidad que se desarrolla en un determinado territorio, donde las aspiraciones y las necesidades sean visiones latentes de los movimientos femeninos y los movimientos de otros géneros.

## **2.2.6 Perspectivas conceptuales**

### **2.2.6.1 Diferencia entre política y participación**

La política y la participación son conceptos que se trabajan en las áreas de políticas y sociales, cada una de ellas tienen un contexto diferente y se comprende de manera analítica estos dos conceptos han sido muy profundizados sobre todo en la comunidad femenina, debido a la participación que se tiene a los aspectos de política, social, economía y cultura.

La política se refiere al conjunto de actividades y procesos involucrados en la toma de decisiones sociales y la gestión del poder. Es el proceso de determinar la política pública, aprobar leyes y gestionar asuntos de interés colectivo, la política abarca desde las decisiones tomadas por el gobierno y los funcionarios electos hasta la participación de los ciudadanos en la formulación de políticas y la expresión de sus intereses y opiniones sobre los asuntos públicos.

La participación como se sabe se refiere a la participación activa de individuos y grupos en los asuntos políticos y sociales. Es la participación en actividades cívicas, el ejercicio de los derechos políticos y la participación en los debates públicos sobre temas relevantes para la sociedad. La participación puede tomar muchas formas, como votar en elecciones, participar en manifestaciones o protestas, participar en grupos de interés u organizaciones de la sociedad civil, participar en proyectos comunitarios, etc.

### **2.2.6.2 Diferencia entre participación y liderazgo**

Los conceptos de participación y liderazgo, son importantes dentro de la acción femenina debido a que son aspectos fundamentales para dar empoderamiento a las mujeres que se incursan a los procesos de política y social. Sin embargo, los conceptos llegan a representa

**FACULTAD DE JURISPRUDENCIA, CIENCIAS SOCIALES Y  
POLÍTICAS**

una diferencia radical al momento de definir las, como es en el caso del concepto de participación, donde esta acción se refiere a la manera de involucrarse activamente en los grupos de manera específica, donde se puede contribuir con ideas, esfuerzos, habilidades y recursos para así lograr un objetivo común.

La participación se puede realizar de forma individual y a la vez colectiva, lo cual llega a ser una forma esencial en base al funcionamiento efectivo en que se puede realizar la participación en una comunidad o en un espacio. Como se mencionaba la participación debe contener, los aspectos fundamentales de una contribución activa, la forma de involucrarse, la igualdad y la colaboración de los miembros que son esenciales en la participación. El liderazgo es también un proceso eficaz dentro de la sociedad, además de ser aquel proceso de la persona que guía, dirige, motiva e influye para inspirar y orientar a las personas a un cumplimiento de metas establecidas. El líder como tal debe tener una influencia efectiva hacia las demás personas, a la vez de una visión clara y que tenga estrategias claves para el grupo, la toma de decisiones deben asumir la responsabilidad y así enfrentar los desafíos para alcanzar los objetivos claros.

Por lo tanto, la participación se trata de la contribución activa y el accionar de los miembros de un grupo de trabajo, por otra parte, el liderazgo se centra en la forma que el líder puede fomentar y promover la participación de los miembros del grupo que se está desarrollando en una comunidad, para que de esa manera se pueda generar vínculos afectuosos entre los miembros que son participes dentro del campo electoral.

### **2.2.7 Participación política y liderazgo de las mujeres ecuatorianas**

En los últimos años, existe un crecimiento significativo en la participación política y liderazgo de las mujeres, a medida que las barreras de género se desafían y se rompen, las mujeres están desempeñando un papel fundamental en la toma de decisiones políticas y ocupando cargos de liderazgo en todas las esferas de la sociedad.

Este cambio es un reflejo del reconocimiento creciente de que la igualdad de género es esencial para el desarrollo y la democracia. Sin embargo, a pesar de estos

**FACULTAD DE JURISPRUDENCIA, CIENCIAS SOCIALES Y  
POLÍTICAS**

avances, todavía enfrentan desafíos significativos en su búsqueda de la participación política plena y el ejercicio del liderazgo.

En este contexto, resulta fundamental examinar los avances conseguidos hasta el momento, así como los obstáculos persistentes que deben superarse para alcanzar una participación política y liderazgo verdaderamente igualitarios para las mujeres. La presencia y el liderazgo político de las mujeres en sectores específicos ha experimentado un crecimiento notable. A medida que las sociedades se esfuerzan por lograr una representación equitativa y justa, como sobrellevar los desafíos y oportunidades que las mujeres enfrentan al buscar roles de liderazgo en el ámbito político a nivel local.

ONU Mujeres Ecuador menciona que las mujeres están expuestas a dos tipos de obstáculos al momento de participar en la vida política:

El primero “las barreras estructurales creadas por leyes e instituciones discriminatorias siguen limitando las opciones que tienen las mujeres para votar o presentarse a elecciones” el segundo “las brechas relativas a las capacidades implican que las mujeres tienen menor probabilidad que los hombres de contar con la educación, los contactos y los recursos necesarios para convertirse en líderes eficaces”. (2023, párrafo 2)

De forma general, se comprende que las barreras estructurales, como leyes e instituciones discriminatorias, como la falta de acceso a la educación y recursos, son obstáculos significativos que limitan la participación política y el liderazgo de las mujeres. Estas barreras y brechas deben ser abordadas por los gobiernos nacionales y locales para lograr una mayor igualdad y equidad de género en la política y en las elecciones, y promover el liderazgo efectivo de las mujeres, en diversos espacios.

### **Capítulo III – Metodología**

#### **3.1 Método de la investigación**

El método utilizado dentro de la investigación es cualitativo, debido a que “hace referencia a caracteres, atributos, esencia, totalidad o propiedades no cuantificables, que podrían describir, comprender y explicar mejor los fenómenos, acontecimientos y acciones del grupo social o del ser humano” (Cerdeña citado por Ñaupas, 2018, p.140). Además, se comprende que el enfoque cualitativo recoge y analiza datos, sin necesidad

**FACULTAD DE JURISPRUDENCIA, CIENCIAS SOCIALES Y  
POLÍTICAS**

de preocuparse por los datos numéricos, de esta manera la observación y la descripción de los fenómenos se realizan sin dar tanto énfasis.

### **3.2 Tipo de Investigación (metodología)**

El método de investigación es comparativo ya que se analiza la participación de las mujeres guarandeñas en las elecciones seccionales en los periodos del 2019 y 2023, con ello se evidenciará que periodo es el más alto en cuanto a la participación de las mujeres en estos espacios.

Se realiza la investigación descriptiva y analítica, debido a que especifica características, propiedades y situaciones importantes de cualquier índole. Es por ello que, dentro del análisis de la participación de las mujeres en las elecciones seccionales, se empieza a tomar como referencia los periodos del 2019 y el reciente suceso de 2023. De ello se recepta la información necesaria para plasmar esta problemática y con ello se procede a describir y analizar cada uno de los datos obtenidos.

### **3.3 Técnicas e instrumentos de investigación**

La técnica que se usa en la investigación es el cuestionario, donde se plasman las principales preguntas que se requieren y son relevantes dentro de la investigación. La herramienta de aplicación que se utiliza en la investigación es la entrevista, debido a que es el mecanismo de dialogo entre dos personas, lo cual dará paso a la obtención de información necesaria en cuanto a la participación y liderazgo de las mujeres en las elecciones seccionales, además de ello se utilizará la observación ya que es un enfoque discreto y sencillo para examinar datos sin depender de un intermediario, este método se distingue por su falta de impasividad y requiere observar el comportamiento del objeto de estudio de manera continua, sin intervenir.

### **3.4 Criterio de inclusión y criterio de exclusión**

#### **Criterio de inclusión**

Las personas que forman parte de la investigación son netamente aquellas personas comprendidas por:

- Mujeres guarandeñas.



**FACULTAD DE JURISPRUDENCIA, CIENCIAS SOCIALES Y  
POLÍTICAS**

- Representantes dentro de los procesos de participación y liderazgo en las elecciones seccionales.
- Mujeres de distinta nacionalidad (mestizas, indígenas, montubias, afrodescendientes, entre otras)

**Criterio de exclusión**

- Hombres de cualquier ámbito político, social, cultural y económico

**3.5 Población y muestra**

La comunidad femenina bolivarenses obtuvo un dato exacto de participación de 50 mujeres en las elecciones seccionales del 2019, de acuerdo a los datos extraídos del Consejo Nacional Electoral, lo cual demuestra una representación afectiva de la población, los datos son únicamente basados al cantón Guaranda. En el año 2023 la participación de la mujer en las elecciones seccionales ha tenido un total de 60 mujeres participantes en las elecciones seccionales.

**Muestra**

El tipo de muestreo que se utiliza es el discrecional, lo cual consiste en seleccionar los individuos de la misma muestra de acuerdo con los conocimientos e información que se tiene de la población. Es así como a continuación en la tabla 1 se detallan las personas seleccionadas para la muestra.

**Tabla 1.- Lista de población y muestra de la investigación**

Periodo	Nombre	Cargo
2019	Magdalena Pilco	Vice alcaldesa
2019	Transito Aguachela	Vice prefecta
2019	Rosa Rochina Bayas	Concejala
2023	Carolina Calero	Concejala
2023	María Elena Coles	Vice prefecta

*Nota:* elaboración propia, 2023.

### 3.6 Localización geográfica del estudio

El cantón Guaranda es un territorio comprendido por zonas rurales y zonas urbanas, Guaranda es la capital de la provincia de Bolívar y a la vez se conoce como el espacio de producción y comercio que permite a la población desarrollar y generar mejores ingresos a sus hogares.

De acuerdo a los datos de Plan de Desarrollo y Ordenamiento Territorial (2020) se pueden obtener la siguiente información de acuerdo al Cantón Guaranda:

**Latitud:** 1° 34' 8" y 78° 58' 1"

**Altitud:** 2.668 msnm

**Longitud:** oeste-este, 717013 y norte, 9843532.

**Ext:** 1.897, 8 km<sup>2</sup> **Temperatura:**

15.5° C

### Figura 2.

#### Mapa geográfico del Cantón Guaranda

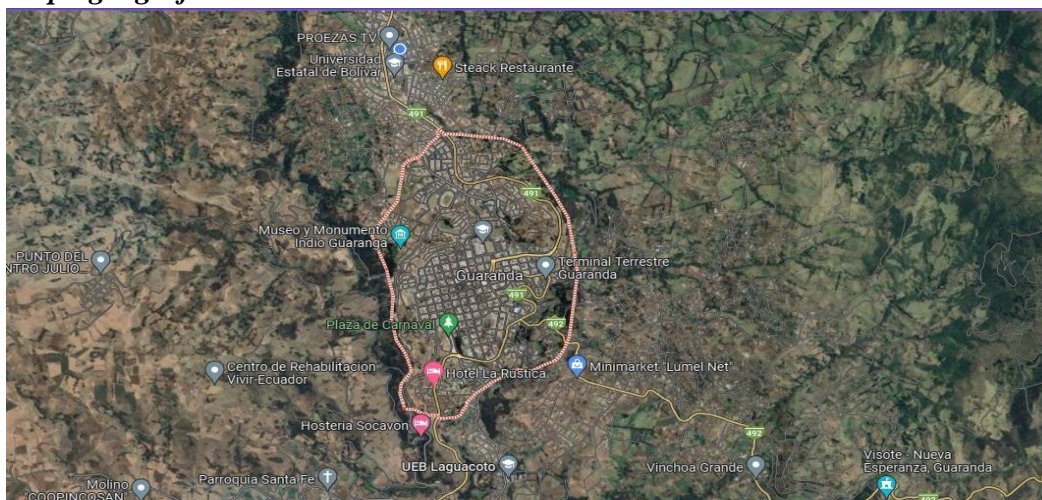

*Nota:* imagen tomada de Google Maps.  
**Capítulo IV – Resultados y discusión**

### 4.1. Resultados

En este capítulo se aborda el análisis de los resultados obtenidos de las entrevistas ejecutadas a cada una de las participantes que demuestran su participación política y

**FACULTAD DE JURISPRUDENCIA, CIENCIAS SOCIALES Y  
POLÍTICAS**

liderazgo de las mujeres en las elecciones seccionales, en el cantón Guaranda provincia Bolívar, 2019 y 2023. Se detalla de manera estructurada acorde a las categorías: género, liderazgo y política femenina; finalmente participación de mujeres.

***Tabla 2. Información de participantes***

La obtención de información de cada una de las participantes es en base a entrevistas ejecutadas a las representantes políticas guarandeñas. A continuación, se detalla una breve biografía conjuntamente con su trayectoria en el campo político.

**4.1.2. Información de participantes**

---

**Entrevistadas**

---

**Magdalena Rosalía Pilco Rea**



Magdalena Pilco, fue candidata como concejal por el Movimiento de Unidad Plurinacional Pachakutik durante el periodo 2019-2023, donde obtuvo resultados favorables, lo cual fue proclamada como vice alcaldesa del Municipio de Guaranda.

Su camino de liderazgo y ejercicio de la política comienza desde la formación en talleres, acción colectiva, programas sociales, encuentro de mujeres etc., para estar inmersa en la política Magdalena se afilio a un partido político donde de a poco se presentaron las oportunidades para asumir diversos cargos dentro del cantón Guaranda.

---

**María Transito Aguachela Chimbolema**

**FACULTAD DE JURISPRUDENCIA, CIENCIAS SOCIALES Y  
POLÍTICAS**



María Aguachela, es tecnóloga de profesión. Comienza su participación en la política desde su emprendimiento con la venta de papas en el mercado, la participación en eventos de la organización, la comunidad y encuentros de masas donde mediante su presencia ha roto las barreras de discriminación contra las mujeres y ha logrado visibilizar el liderazgo. Desde sus inicios en la

política fue parte del movimiento político SUMA 23 que inicio en el 2004 acompañando en las campañas en las comunidades dando a conocer sus necesidades, en el 2009 fue candidata a concejal, en el 2014 fue candidata a la prefectura de la provincia de Bolívar, En el 2017 fue candidata a Asambleísta por la provincia de Bolívar, en el 2019 fui candidata a Vice prefecta donde los resultados fueron favorables y fue elegida como vice prefecta como primera mujer indígena en la prefectura, posterior a ello, 2022 el prefecto Vinicio Coloma renunció a la prefectura y tras de ello fui electa como Prefecta.

---

**Carolina Calero Larrea**

Carolina Calero es Antropóloga de profesión con una maestría en antropología por la



FLACSO, especialista en gestión del patrimonio cultural, investigadora en temas de género, docente y fotógrafa.

Empieza su trayectoria en la política no partidista desde el arte, la música generando cambios para la inclusión, protección del medio ambiente, educación etc., donde a través de ello se dio a conocer en el cantón Guaranda.

Dentro de la política de elección popular inicia con el Movimiento de Unidad Plurinacional Pachakutik que en

el 2023 fue candidata a concejal urbana donde obtuvo votos favorables como concejal electa del cantón Guaranda.

---

---

**María Rosa Rochina Bayas**



Rosa Rochina es docente de profesión con una maestría en educación donde actualmente es profesora en el Centro educativo intercultural Bilingüe Aby Ayala de la comunidad Quilitahua.

Está inmersa en la política en el aspecto socio organizativo fue la primera presidenta de la Fecabrunari durante el periodo 2014 -2015, fue candidata a la concejalía por el movimiento Pachakutik, es impulsora del Kichwa y durante su trayectoria ha llevado a cabo diversos cargos directivos como también de administración en el sector público y sectores sociales por el bien colectivo.

---

**María Elena Coles Rea**



María Elena, es economista de profesión, tiene 37 años de edad es de la organización Unión y Progreso de la parroquia de Guanujo ha estado inmersa en actividades sociales de la comunidad Yatapamba como de la organización.

Durante su trayectoria la comunidad ha impulsado su participación primero, en la organización asumiendo la vicepresidencia, en el 2022 tras una calamidad del presidente de la organización Unión y Progreso asumió la presidencia de la misma de esta manera comienza su vida política, ha trabajado en cargos públicos dentro de la provincia lo cual ha llevado a cabo proyectos sociales para las comunidades y en 2023 fue candidata a la Prefectura de Bolívar donde actualmente es vice prefecta de la provincia por el Movimiento de Unidad Plurinacional Pachakutik, con el apoyo de las comunidades.

## **4.2 Resultados de la aplicación de categorías**

### **4.2.1 Categoría 1: Género**

De acuerdo a la teoría del capítulo II, hablar de género conlleva funciones, roles y responsabilidades de acuerdo a sus diferencias, siendo esta una construcción social creada mediante actos y comportamientos. Ante ello, el género en la política tiene un impacto significativo que busca lograr equidad e igualdad de manera inclusiva promoviendo la participación y representación en cargos de elección popular. De la misma manera incentivar a mujeres dentro de las elecciones seccionales y a su vez en los diferentes niveles de gobierno.

De la misma manera, dentro del género se requiere la paridad del mismo, donde se garantice la participación equilibrada de hombres y mujeres tanto en los procesos electorales como en la toma de decisiones puesto que es clave en la vida política. En Ecuador existe una minoritaria participación de mujeres en las elecciones puesto que las condiciones a la que se expone son mínimas por ello es importante generar normas democráticas que promueva la mayor participación.

Carolina Calero, expresa: Históricamente el papel de la mujer ha sido relegado, debido a que las mujeres están destinadas a trabajar en los espacios privados o en los espacios domésticos, la mujer se abre a este ámbito político, tras una lucha fuerte de varios años, las mujeres trabajan tres veces más, las mujeres han sido criadas para administrar y organizar tienen esa misma capacidad para hacer el ejercicio de la política, cabe recalcar que las mujeres tienen la misma capacidad de los hombres, ya sea en la toma de decisiones, ya que de eso se trata la política, de tomar decisiones.

(Comunicación personal, 22 de agosto del 2023)

**FACULTAD DE JURISPRUDENCIA, CIENCIAS SOCIALES Y  
POLÍTICAS**

La mujer en la política es poco visibilizada, debido a prácticas sociales reproducidas en la sociedad. Sin embargo, la lucha de movimientos sociales, feministas etc., ha permitido que en la actualidad el logro de la paridad de género donde manifiesta la participación de hombre- mujer dentro del campo electoral a pesar que es un derecho humano. Ahora bien, nace la pregunta de ¿Cómo realmente se ve la mujer en la política? No existe una efectiva participación política puesto que, la mujer es relegada por cuestiones machistas.

El género influye de manera desagradable, y esa es nuestra principal lucha, la desigualdad de género, ya que por mucho tiempo se ha creído que solo el hombre es capaz de gobernar, pero las mujeres también tenemos la capacidad necesaria para gobernar y trabajar duro por nuestra ciudad, por salir adelante y demostrarles a las personas que si se puede hacer un trabajo significativo y bien hecho. (Magdalena Pilco, comunicación personal, 15 de agosto del 2023)

Entonces, el género ha generado factores de desigualdad e inequidad que obstaculiza el desarrollo de la mujer en el campo político ya que la mujer se rige a un estatus de autoridad por ende no vela por la igualdad de participación política entre hombres y mujeres, y no solo es en ello, sino también en cargos públicos, cargos directivos de elección popular por estereotipos discriminatorios de género.

En los procesos electorales se ve más los cajones de relleno que de transparencia e igualdad, ya que los mismos partidos al momento de hacer su elección lo hacen para llenar y cumplir esos vacíos que requieren necesaria de la participación femenina, en algunos casos si se hacen un seguimiento y evaluación previa en cuanto a los perfiles que se requiere dentro de la campaña y dentro de las actividades requeridas. Entonces si existe una falencia en cuanto a la transparencia y a la paridad electoral. (Magdalena Pilco, comunicación personal, 15 de agosto del 2023)

A ello, Rosa Rochina manifiesta: El varón es el primer sujeto que se toma en cuenta como imagen de una representación política para una sociedad, las desigualdades de género son claras, sin embargo, el trabajo que se realiza a la par es el por el bienestar

**FACULTAD DE JURISPRUDENCIA, CIENCIAS SOCIALES Y  
POLÍTICAS**

de un pueblo, muchas de las personas que se encuentran en la vida política no aceptan de manera fructífera que las mujeres participen dentro de la política, porque las mujeres tienen esa arma de observar y analizar las cosas de forma cautelosa. Una forma de poder es que si se observa al momento que se ejerce un cargo, en mi caso me pare duro ante cualquier dificultad, porque no todo es bonito, hay días como en cualquier trabajo que existen cosas negativas y esas cosas negativas es lo que uno coge como semillita para seguir creciendo y aprendiendo, en la vida como decían nuestros ancestros hay que ser mazorcas tener muchos granitos de aprendizajes y enseñanzas que se pueda dar al resto, como lo hago con mis niños en esta casa del saber basadas en la educación ancestral y educación bilingüe. (Comunicación personal, 13 de septiembre)

En resumen, como anteriormente se mencionó, la sociedad ha naturalizado ciertas prácticas sociales a lo que ha denigrado la participación política de las mujeres sobre todo de aquellas que son de la ruralidad puesto que se ha naturalizado roles de género donde obstaculiza la efectiva participación. El género en la política es un tema muy discriminatorio que hasta la actualidad persiste.

#### **4.2.2 Categoría 2: Liderazgo y Política femenina**

Al hablar de liderazgo y política femenina son espacios donde la mujer siempre ha resaltado su liderazgo; en la familia, la comunidad, organización, cargos directivos etc., incluso hay liderazgos que no son reconocidos aquellos donde la mujer a diario realiza actividades sociales y cuidados del medio ambiente. De igual manera existen diferentes maneras que las mujeres hacen política, política no partidista están presentes en la toma de decisiones, ha sido en base a la lucha de los sectores populares y mujeres que en la actualidad se obtiene representación política de mujeres.

El liderazgo y la política femenina en Guaranda se ha visto de forma favorable, porqué somos más mujeres inmersas en este mundo político, donde nuestro trabajo es uno de los pilares para seguir creciendo y motivando a aquellas mujeres que quieren salir de sus zonas de confort y crecer no solamente profesional sino personal, la política ha tenido sus distintas formas de percibirla, pero el hecho que las mujeres vayan teniendo una mayor representación es vital no solamente para el cantón sino para las mujeres del país,



**FACULTAD DE JURISPRUDENCIA, CIENCIAS SOCIALES Y  
POLÍTICAS**

que pueden tener voz y voto al momento de decidir. (Carolina Calero, comunicación personal, 22 de agosto del 2023)

Transito Aguachela menciona: La representación femenina en la política y sobre todo en la provincia Bolívar es regular debido a que la participación femenina aun no alcanza la totalidad de porcentaje de participación como es el caso de los hombres. Pero en la actualidad es admirable que mujeres desde jovencitas empiecen a incursionarse en los aspectos políticos a futuro se ve que la participación de la mujer tendrá mayor representación e inclusive tengo fe de que sobrepasara los porcentajes de participación masculina. (Comunicación personal, 12 de septiembre del 2023)

En la provincia de Bolívar al transcurrir el tiempo las mujeres en la política viven un avance gradual no en su totalidad en igual con el varón, pero, se evidencia su presencia en la asamblea, municipios, cargos públicos, juntas parroquiales no porque los hombres han dado paso a ello, de lo contrario es por la lucha constante donde las mujeres han conseguido espacios de representación política. Por otro lado, son situaciones diferentes la política y liderazgo puesto las mujeres de manera natural son líderes llevando a cabo diversos proyectos o cargos mientras que dentro de la política están inmiscuidas solo un cierto grupo de mujeres en muchos de los casos donde no representan a la mayoría.

Desde mi vivencia laboral en el campo de liderazgo político, las mujeres han tenido que buscar medios y recursos para poder ser visibles en el ámbito político, sin embargo, como mujeres el tener trazados los objetivos y los puntos claros ayudan a que exista una mejor inclusión tanto participativa, como electoral, es por ello que va evolucionado la forma de inclusión femenina tanto territorial como nacional. (Tránsito Aguachela, comunicación personal, 12 de septiembre del 2023)

El principal factor de liderazgo desde mi punto de vista son las bases de conocimiento que una mujer presenta, la ciudadanía siempre va a fijarse en las líneas políticas, en los recursos que posee y como es su representación dentro de las organizaciones, otro de los factores que influyen son los estudios que uno posee, muchas de las veces creen que una mujer no está preparada para ejercer un cargo público, pero la

**FACULTAD DE JURISPRUDENCIA, CIENCIAS SOCIALES Y  
POLÍTICAS**

realidad es que puede tener mayores bases que los mismos hombres o inclusive mejores propuestas y contribución que las mismas autoridades competentes. (María Elena Coles, comunicación personal, 13 de septiembre, del 2023)

A lo largo de la historia siempre las mujeres en estos espacios de liderazgo sobrepasan y se enfrentan a constantes desafíos y barreras que la misma sociedad las implanta, a pesar de que exista una mayor representación en los aspectos de empoderamiento de las mujeres, se mantiene una línea de autoridad y opresión, el papel de las mujeres direcciona hacia el resto de las mujeres en la mejora de los mecanismos de liderazgo y participación efectiva, lo que se resalta más en el liderazgo femenino es el empoderamiento, llegando a ser una de las herramientas vitales de toda mujer, debido a que por ello pueden desarrollar su potencial y así asumir roles de liderazgo con confianza y autoridad.

**4.2.3. Categoría 3: Participación de mujeres**

La participación política de mujeres ha evolucionado de a poco en los últimos años puesto que se promueve la participación desde la paridad de género para cargos de elección popular, gracias a ello se evidencia datos importantes en el poder legislativo, local y nacional, para la efectiva participación de las mujeres Guarandeñas es hacer efectivo la paridad de género y trabajar en la discriminación contra la mujer en la vida política y pública.

María Elena Coles añade: En el caso de la ciudad de Guaranda yo me siento respaldada por que las mujeres van ocupando espacios y cargos de forma eficiente. Van siendo lideresas principales dentro de la función, el empoderamiento y la participación de la mujer son importantes, al momento de plasmar la igualdad de condiciones con el fin de lograr una participación más equitativa, ahora en la actualidad el empoderamiento se ve como una camisa de fuerza para las mujeres, con el simple hecho de lograr separarse del machismo que las mismas mujeres tenemos ya es un gran logro, por que separarse de ideales y hace que una mujer tenga un mayor desenvolvimiento en lo que quiere lograr y en lo que quiere llegar a ser. (Comunicación personal, 13 de septiembre del 2023)

**FACULTAD DE JURISPRUDENCIA, CIENCIAS SOCIALES Y  
POLÍTICAS**

El empoderamiento se rigen en que las mujeres ya votan y las mujeres salen a ejercer un voto de confianza, a la vez de empoderamiento de que ya existen mujeres de forma nacional en la política, cabe recalcar que debe de haber una conciencia al momento de ejercer un voto no es votar por votar, inclusive en el aspecto socio organizativo se está más pendiente de las mujeres, tener claro cuál es el proyecto de vida y trabajo de las mujeres al momento que se unen a un partido político pero sobre todo cuando se unen a este mundo de la política. (Magdalena Pilco, comunicación personal, 15 de agosto del 2013)

Es una lucha constante y a veces es una lucha personal, porque uno quiere tirar la toalla, pero de esos chiquitos desafíos y barreras como mujeres vamos teniendo mayor fuerza y mayor constancia para perseverar en las contiendas y más allá de ello para



continuar con un legado que una se pone al inicio para que su lucha y esfuerzo vayan a la par para conseguir obtener resultados beneficiosos no solo personales sino en base a la colectividad. (Carolina Calero, comunicación personal, 22 de agosto del 2023)

Para lograr la participación de mujeres se han enfrentado a barreras y obstáculos diarios tanto en el hogar con la familia, como en campo político con cuestiones machistas, a pesar de ello, la lucha constante, el esfuerzo y dedicación ha demostrado la capacidad de liderar un cargo o más allá de ello incursionar en la política encabezando un partido político. En el caso de mujeres Guarandeñas reflejan mayor participación ocupando cargos de administración pública y cargos de elección popular encabezada en primer lugar



UNIVERSIDAD  
ESTATAL  
DE BOLIVAR

FACULTAD DE JURISPRUDENCIA,  
CIENCIAS SOCIALES Y  
POLÍTICAS

58



#### 4.2. Discusión

En este apartado se profundiza la explicación de la información obtenida, mediante las entrevistas acerca de la participación de las mujeres que fueron líderes principales en los procesos de elecciones seccionales, destacando el proceso político, cultural, social, académico y económico. Las mujeres entrevistadas coincidían que por lo general el hecho de ser mujer padecen de muchas desigualdades y discriminación en el cargo público. El trabajo ha sido muy largo debido a que era casi imposible que una mujer pueda formar parte de una estructura de administración, el principal desafío era en el mismo hogar, inclusive en algunas comunidades de la provincia de Guaranda aún existen mujeres que se alejan de la política por las desigualdades que atraviesan y por qué no cuentan con el apoyo pertinente tanto en el hogar como en el Estado.

Si bien es cierto, las mujeres por lo general requieren respaldo por parte de los hombres, con el simple hecho de que los hombres están inmersos en los espacios políticos. Sin embargo, la representación de mujeres en espacios políticos electorales a generado una representación equitativa y activa, propiciando mecanismos de inclusión de mujeres basados en la igualdad de condiciones y protestad en la toma de decisiones en la administración pública, el lograr espacios de participación es importante por qué es una forma de lograr el empoderamiento de las mujeres que no se rijan únicamente en la esfera política.

Así mismo, en el liderazgo las mujeres plasman sus mecanismos de acuerdo a roles y funciones que ejercen, un buen liderazgo se sustenta en el bienestar colectivo más no individual, el generar espacios de liderazgo para las mismas mujeres es un aspecto de vital importancia dentro del ámbito social, cabe mencionar que las mujeres aportan perspectivas únicas en la administración, como habilidades y capacidades propias para que una organización tenga un rumbo efectivo, las mujeres presentan aspectos favorables dentro del liderazgo como la comunicación efectiva, la empatía, la colaboración y la gestión de relaciones interpersonales.

## Capítulo V – Conclusiones y Recomendaciones

### 5.1. Conclusiones

- Se identifico que, la perspectiva de género en las elecciones seccionales ha generado una gran representación femenina en cuanto a participación y liderazgo, con ello se reconoce los desafíos constantes que enfrentan las mujeres en sus roles de liderazgo y las barreras estructurales que llegan a limitar la participación activa de las mujeres guarandeñas. El comprender las inequidades de género en el ámbito político hace que las mujeres contribuyan con bases para una construcción efectiva de sociedades más inclusivas, justas y representativas de forma local.
- Se realizo un análisis riguroso de la representación de las mujeres guarandeñas en las elecciones seccionales de acuerdo a las categorías de género, liderazgo y política femenina; y participación, con énfasis a los periodos de los años 2019 y 2023, por ello, las cinco representantes evidenciaban que la participación de la mujer en esos periodos ha sido más representativa que otros periodos, recalcando la importancia del liderazgo y participación.
- Se determino que, la participación política y el liderazgo de las mujeres en las elecciones seccionales, trascienden las limitaciones partidarias y se convierten en un compromiso con la equidad y la diversidad. El fortalecimiento de la representación política femenina es fundamental en la administración y organización tanto a nivel nacional como local. El trabajar con los ejes de participación y liderazgo hace que una sociedad sea más justa, igualitaria y representativa para todos, generando así estrategias y espacios claves para la participación femenina.

## 5.2. Recomendaciones

- Para consolidar y fortalecer la representación femenina en las elecciones seccionales, se recomienda implementar medidas concretas específicas que fomenten la participación activa de las mujeres guarandeñas en la política local, como puede ser los programas de empoderamiento, la educación y sensibilización, redes de apoyo a mujeres, como también un monitoreo y evaluación continua, para observar el progreso de la participación de mujeres en la política.
- Considerando la destacada representación de las mujeres guarandeñas en las elecciones seccionales de los periodos 2019 y 2023, es importante continuar fomentando la participación activa y el liderazgo femenino en la política local, para así consolidar una mayor participación femenina en base a la equidad e igualdad de mujeres tanto mestizas como indígenas, a la vez de contar con la presencia de mujeres jóvenes mediante incentivación de acuerdo a iniciativas específicas e importantes.
- La participación política y liderazgo de las mujeres en las elecciones seccionales trascienden las limitaciones partidarias y representan un compromiso con la equidad y diversidad, por ello, se recomienda adoptar acciones precisas para continuar fortaleciendo la representación política femenina, como contar con la colaboración de alianzas entre partidos políticos para respaldar a las mujeres candidatas en cuanto a política y liderazgo, a la vez de la participación en áreas en las que puedan desenvolverse y compartir sus habilidades y conocimientos.



## 6. Bibliografía

Basabe, S. y Quinga, T. (2022). *La participación política de mujeres en Gobiernos seccionales: las prefectas provinciales en Ecuador 1979 – 2019*. Flacso Ecuador. DOI: <https://doi.org/10.14201/alh.25931>

Basabe, S. (2021). *Participación política de mujeres en legislatura, ministerios y Gobiernos seccionales*. Flacso Ecuador. Quito: Grupo FARO. Tomado de: <https://grupofaro.org/analisis/participacion-politica-mujeres-legislaturaministerios-gobiernos-seccionales/>

Beauvoir, S. (1949). Capitulo primero: los datos de la biología. *El Segundo Sexo* (págs. 12-17). Siglo veinte. Tomado de: <https://perio.unlp.edu.ar/catedras/comyddhhlic/wp-content/uploads/sites/152/2020/08/7-De-Beauvoir-Simone-El-segundo-sexo.pdf>

Bonfil, P. et al., (2010). *Diagnóstico de la Participación política y liderazgo de Mujeres indígenas en América Latina: Bolivia, Ecuador, Guatemala, Nicaragua y Perú*. Editorial PNUD. Tomado de: <https://www.undp.org/sites/g/files/zskgke326/files/migration/mx/UNDP-MXPPYD-INTRODUCCION-2013.pdf>

Booth, J. y Seligson, M. (1978). La participación política en América Latina. *Dialnet*. Vo. 14, (3).

FACULTAD DE JURISPRUDENCIA, CIENCIAS SOCIALES Y  
POLÍTICAS

- Butler, J. (1999). *El género en disputa: El feminismo y la subversión de la identidad*. Paidós. Tomado de: [https://www.lauragonzalez.com/TC/El\\_genero\\_en\\_disputa\\_Buttler.pdf](https://www.lauragonzalez.com/TC/El_genero_en_disputa_Buttler.pdf)
- Cantillo, L. et al., (2017). Capítulo 6: Mujer y participación política en Colombia. *Liderazgo y Participación Política de las mujeres en América Latina en el siglo XXI* (págs. 161-197). Universidad Simón Bolívar. Tomado de: <https://bonga.unisimon.edu.co/handle/20.500.12442/2354>
- Cedatos. (2023). Elecciones 5 de febrero 2023. Alta indecisión de electores a 10 días de la votación. Consulta popular con aprobación en las 8 preguntas. URL: <https://cedatos.com/2023/01/26/cedatos-opinion-elecciones-5-febrero-2023-altaindecision-de-electores-a-10-dias-de-la-votacion-consulta-popular-conaprobacion-en-las-8-pregunta/>
- Constitución de la República del Ecuador. (2008). Capítulo sexto: Derechos de libertad. Lexis. (págs. 33). Tomado de: [https://www.oas.org/juridico/pdfs/mesicic4\\_ecu\\_const.pdf](https://www.oas.org/juridico/pdfs/mesicic4_ecu_const.pdf)
- Delfino, G. y Zubieta, E. (2010). Participación política: concepto y modalidades. Anuario de Investigaciones, vol. XVII, págs. 211-220. Universidad de Buenos Aires. Recuperado por: <file:///C:/Users/ASUS/Downloads/369139946011.pdf>
- García, S. (2022). *Mecanismo para acelerar la participación política de las mujeres en América Latina y El Caribe*. Atenea. Tomado de: <https://ecuador.unwomen.org/sites/default/files/2023-05/Mecanismo%20para%20acelerar%20la%20participaci%C3%B3n%20pol%C3%ADtica%20de%20las%20mujeres%20en%20Am%C3%A9rica%20Latina%20y%20El%20Caribe.pdf>
- Guardia, S. (2013). Política, ciudadanía y derechos de las mujeres. *Historia de las mujeres en América Latina* (págs.229-280). CEMHAL. Tomado de:

FACULTAD DE JURISPRUDENCIA, CIENCIAS SOCIALES Y  
POLÍTICAS

<https://www.um.es/documents/2187255/2187765/historia-de-las-mujeres-enamerica-latina.pdf/246b8a1e-1c1c-47b4-9f23-cfafbe084bc3>

Hoare, J. y Gell, F. (2008). *Liderazgo y participación de la mujer: Visión General*.

Oxfam. <https://oxfamilibrary.openrepository.com/bitstream/handle/10546/120548/pi-women-s-leadership-participation-overview-070208-es.pdf;jsessionid=B835421C84F8E67AAF9238594330A6CD?sequence=4>

Solorio, R. (2014). *Para entender la paridad de género*. Primera edición. México CEDIP:

Centro de estudios de derecho e investigaciones parlamentarias. Tomado de:  
[http://biblioteca.diputados.gob.mx/janium/bv/cedip/lxii/parent\\_pargen.pdf](http://biblioteca.diputados.gob.mx/janium/bv/cedip/lxii/parent_pargen.pdf)

Task Force. (2022). Un llamado a la acción para impulsar el liderazgo de las mujeres y la democracia paritaria en las Américas. Task Force Interamericano Sobre el

Liderazgo de las Mujeres. Tomado de:  
<https://www.oas.org/es/taskforcewomenleadership/docs/llamadoalaaccion.pdf>

Vaca, A. et al., (2021). Trascendencia y liderazgo de la mujer en la política ecuatoriana.

Elecciones seccionales 2019. Tsafiqui – Revista Científica en Ciencias Sociales, 12(17). DOI: <https://doi.org/10.29019/tsafiqui.v12i17.888>

Van, D. (2017). *Contra las elecciones. Cómo salvar la democracia*. Taurus, Madrid.

Reseñado por Gabriel Camarelles Queralt, Universitat Jaume I. Reseña recibida: 17 de abril de 2018. Reseña aceptada: 7 de junio de 2018. Recuperado de:  
<https://raco.cat/index.php/RecercaPensamentAnalisi/article/view/355860/447827>

**Anexos**

Matriz de categorías y códigos			
Nro.	Categoría	Base teórica	Código

FACULTAD DE JURISPRUDENCIA, CIENCIAS SOCIALES Y  
POLÍTICAS

1	Género	Se entiende al género como "una construcción social, y no una condición biológica" (Butler, 1990). La comprensión del género no se centra en darle una característica biológica, sino se sustenta a darle un sentido de comprensión de una construcción social y cultural, está claro que las diferencias de género son producto más de una construcción histórica social, que ha puesto a las mujeres a cumplir roles, manteniendo así estereotipos específicos.	LQ1
2	Liderazgo y política femenina	Se sustenta que, "la representación política de las mujeres no es solo un número, es una voz que agrega perspectivas vitales y enriquece el proceso democrático" (Bachelet, 2011). Las mujeres suelen aportar diferentes puntos de vista y enfoques, lo que puede enriquecer el debate y contribuir a la adopción de decisiones más informadas y equitativas, con una mayor representación de mujeres en la política es más probable que se lleguen a abordar temas y problemáticas que en la antigüedad han sido inclusivas y subestimadas, las políticas públicas tienden a volverse más inclusivas y sensibles a las necesidades de toda la población.	LQ2
3	Participación de las mujeres	Se comprende a la participación femenina como, "la incorporación de las mujeres a los espacios públicos ha sido su presencia en todo el movimiento insurgente en la región" (Feijoó, 2008). La participación política es uno de los aspectos claves dentro del campo del género en áreas de la política, la representación equitativa de mujeres y hombres en los órganos políticos, una mayor presencia de mujeres en espacios políticos es fundamental para lograr políticas más inclusivas y sensibles a las necesidades de toda la población	LQ3



**Anexos 1.- Tabla de matriz de categorías**



FACULTAD DE JURISPRUDENCIA,  
CIENCIAS  
SOCIALES Y POLÍTICAS



Anexo 2.-

Tabla de resultados

Matriz de perfil/temática				
Participante	Categoría 1: género	Categoría 2: Liderazgo y política femenina	Categoría 3: Participación de las mujeres	Síntesis por participante
Magdalena Pilco	<p><b>1. ¿Cuál es el papel de la mujer en la política?</b></p> <p>La mujer es la actora fundamental, dentro de cualquier ámbito que beneficie a la comunidad, dentro la política su rol es de suma importancia, no solamente por su accionar si no por su fuerza y conocimiento al momento de representar en base a su trabajo y su personalidad. A pesar de ser quien es menospreciada como mujeres somos quien son la batuta del hogar, del trabajo y del</p>	<p><b>1. ¿Cómo percibe la representación femenina en la política?</b></p> <p>Se ha percibido de manera positiva ya que en la actualidad, las mujeres son ejemplo de dedicación, fuerza, inteligencia y responsabilidad, lo que se refleja en su capacidad para superar las adversidades que se le impone en esta sociedad, tan desigual y definida en su contra, por eso es importante tener autoridades mujeres porque permite profundizar políticas</p>	<p><b>1. ¿Cuál es el nivel del empoderamiento de las mujeres guarandeñas en las elecciones seccionales?</b></p> <p>El empoderamiento es bastante fuerte, ya que hay un nivel de confianza y autoestima muy alto y sobre todo el cariño de la gente que nos apoya, ya que gracias a ellos mediante su voto estamos aquí, eso nos ha llenado de seguridad y tenemos la decisión firme de</p>	<p>La participación de la mujer en los espacios de la política dentro de la historia ecuatoriana ha sido un evento basado en la lucha constante de las mismas mujeres que se empiezan apoderar y apropiarse de los espacios de la política. La mujer desde su hogar empieza adentrarse a estos roles de política desde la participación de</p>



UNIVERSIDAD  
ESTATAL  
DE BOLIVAR

FACULTAD DE JURISPRUDENCIA,  
CIENCIAS SOCIALES Y  
POLÍTICAS

72



	<p>entorno.</p> <p><b>2. ¿Cómo fue su proceso para entrar al campo político, a pesar de las limitaciones existentes en la sociedad?</b></p> <p>Se me abrió la oportunidad desde que empecé a participar en talleres y en programas sociales, me fui formando a través de ello, hasta que llegué a pertenecer a un partido político donde las oportunidades se me fueron abriendo poco a poco, a base de esfuerzo y aprendizaje, sobre todo a base de trabajo colaborativo.</p> <p><b>3. ¿Cómo ha sido el proceso de inclusión de las mujeres lideresas en la política guarandeña?</b></p> <p>La inclusión de las mujeres sobre</p>	<p>públicas para lograr la igualdad un hecho significativo en la vida del país.</p> <p><b>2. ¿Desde su punto de vista, existe transparencia y paridad en los procesos electorales?</b></p> <p>En los procesos electorales se ve más los cajones de relleno que de transparencia e igualdad se podría decir, ya que los mismos partidos lo hacen para llenar y cumplir esos vacíos que requieren necesaria de la participación femenina, en algunos casos si se hacen un seguimiento y evaluación previa en cuanto a los perfiles que se requiere dentro de la campaña y dentro de las actividades requeridas, entonces si existe una</p>	<p>estar aquí trabajando por nuestra gente.</p> <p><b>2. ¿Cómo influyen los factores políticos, sociales y culturales en su participación y representación en los cargos de forma local?</b></p> <p>Influye de manera positiva ya que estás elecciones seccionales se trataban de elegir como representaste a las personas que vivan en mismo lugar, ya que conocen las necesidades de su cantón, los factores que más influyen desde mi punto de vista son los sociales y culturales, ya que los mismos ayudan a tener una mayor</p>	<p>una estructura familiar y dominante. En los pueblos y nacionalidades indígenas las mujeres han tenido un mayor trabajo no solo por sus raíces étnicas sino por las limitaciones que la misma sociedad e inclusive el patriarcado limita a que se extienda la participación de la mujer en el campo político electoral.</p> <p>La mujer guarandeña, ha generado un impacto social dentro de los territorios bolivarenses debido a que empieza a tener un mayor fuerte</p>
--	--	--	---	---





UNIVERSIDAD  
ESTATAL  
DE BOLIVAR

FACULTAD DE JURISPRUDENCIA,  
CIENCIAS SOCIALES Y  
POLÍTICAS

74



	<p>todo de aquellas que viven bajo las leyes matrimoniales, es muy difícil, a la vez de aquellas mujeres de zonas donde la política no es poco aceptable, a medida del tiempo y base de luchas de las mujeres guarandeñas y sobre todo de las mujeres indígenas hemos llegado a ocupar espacios respetables e importantes dentro de un gobierno autónomo, la lucha y fuerza es lo que hace fuerte a un equipo y sobre todo a las mujeres.</p> <p><b>4. Cómo representante política, ¿Cuál es el impacto de las desigualdades a las mujeres en la esfera política?</b></p> <p>Las desigualdades vienen desde los hombres, ya que ven a las mujeres como una amenaza dentro</p>	<p>falencia en cuanto a la transparencia y a la paridad electoral.</p> <p><b>3. ¿Cuáles son los principales factores que influyen en los procesos electorales femeninos?</b> Existen muchos factores que influyen en los procesos electorales femeninos, como lo es el machismo, el acoso sexual, la discriminación, la violencia política entre otros ya que por mucho tiempo se tenía la idea errónea de que no somos capaces solo por el hecho de ser mujeres, incluso habido acoso sexual e insinuaciones por parte de personas, qué nos piden favores a cambio de dejarnos estar en el poder o permitarnos participar en</p>	<p>representación femenina efectiva.</p> <p><b>3. ¿Cómo enfrentan y superan las mujeres los desafíos, barreras y estereotipos de género en los campos políticos?</b> Con valentía, ya que es necesario estar preparada para cualquier circunstancia, porque aún hay personas que tienen un concepto de que las mujeres no podemos asumir algún tipo de cargo, por el hecho de ser mujeres, pero para eso nos preparamos y esforzamos, queremos que la gente deje los estereotipos de lado y confíe en nosotras, y como podemos garantizar</p>	<p>tanto en la política como en los procesos electorales e inclusive de administración, cabe destacar que es un lucha constante ya que las mismas mujeres han enfrentado barreras y desafíos con el único fin de lograr alcanzar una paridad en los procesos de administración electoral político de las mujeres, sin embargo, las desigualdades hacia las mujeres se han mantenido hasta la actualidad.</p>
--	---	---	---	--



UNIVERSIDAD  
ESTATAL  
DE BOLIVAR

FACULTAD DE JURISPRUDENCIA,  
CIENCIAS SOCIALES Y  
POLÍTICAS

76



	<p>de la política, ya que perciben a las mujeres como aquellas que no pueden incluirse en los espacios políticos y sobre todo en los espacios electorales, sin embargo, también existe las desigualdades desde las mismas mujeres, en lugar de apoyarnos son las primeras que llegan a ser ese obstáculo de trabajo dentro de la política. Por otro lado, a las mujeres las ven aptas solo para algunas actividades, dejando de lado nuestras habilidades y capacidades al momento de liderar y gobernar.</p> <p><b>5. ¿Desde su punto de vista, las desigualdades hacia las mujeres en los procesos de política son mayor en las zonas urbanas o en las rurales?</b></p>	<p>las elecciones seccionales.</p> <p><b>4. ¿Cuál es el impacto de liderazgo de las mujeres en las elecciones seccionales?</b></p> <p>El impacto ha sido positivo y con un gran impacto, ya que como mencione anteriormente las mujeres profundizamos más en las políticas públicas para lograr la igualdad de género, poco a poco nos hemos las mujeres nos hemos ido adentrando en la política, obteniendo muy buenos resultados, ya que estamos dispuestas a trabajar por sacar adelante al país.</p> <p><b>5. ¿Cómo las desigualdades de género influyen en la representación femenina de distintos puestos en el ámbito</b></p>	<p>eso, pues demostrándoles con hechos, trabajando por nuestra gente, cumpliendo las propuestas hechas en campaña y velando por los intereses de cada uno</p> <p><b>4. ¿Cuál es la distribución y representación en los cargos políticos de las mujeres después de las elecciones?</b></p> <p>La distribución se basa en las modalidades en que las mujeres se lanzan al momento de ser partícipes de las elecciones seccionales, si bien es cierto cabe recalcar que las mujeres somos muy aptas y capaces para la administración,</p>	
--	---	--	---	--

	<p>Yo diría, que las desigualdades son igual por igual, debido a que las desigualdades desde las áreas urbanas y rurales se viven de distinta manera, pero al momento de que una mujer indígena entra a estos espacios políticos las personas que viven en las ciudades es decir las personas mestizas critican y dan una perspectiva negativa a las mujeres que son participes de los procesos políticos y de desarrollo, de esta manera desde mi punto de vista creo que en las zonas urbanas existen mayor desigualdades para las mujeres.</p>	<p><b>político?</b></p> <p>Influye de manera desagradable, y esa es nuestra principal lucha, la desigualdad de género, ya que por mucho tiempo se ha creído que solo el hombre es capaz de gobernar, pero las mujeres también tenemos la capacidad necesaria para gobernar y trabajar duro por nuestra ciudad, por salir adelante y demostrarles a las personas que si se puede hacer un trabajo significativo y bien hecho.</p>	<p>planificación y departamentos vitales de desarrollo y organización. Pero el Estado tiene miedo de que una mujer esta incluida a ello, no hay una libertad aun para que la mujer participe de manera efectiva</p>	
--	---	--	---	--

<p><b>Carolina Calero</b></p>	<p><b>1. ¿Cuál es el papel de la mujer en la política?</b> Históricamente el papel de la mujer ha sido relegado, debido a que las mujeres están destinadas a</p>	<p><b>1. ¿Cómo percibe la representación femenina en la política?</b> De forma favorables, porque</p>	<p><b>1. ¿Cuál es el nivel del empoderamiento de las mujeres guarandeñas en las elecciones seccionales?</b></p>	<p>La inclusión de las mujeres en la política no implica solo la participación de partidos</p>
-------------------------------	--	---	---	--

	<p>trabajar en los espacios privados o en los espacios domésticos, la mujer se abre a este ámbito político, tras una lucha fuerte de varios años, las mujeres trabajan tres veces más, las mujeres han sido criadas para administrar y organizar tienen esa misma capacidad para hacer el ejercicio de la política, cabe recalcar que las mujeres tienen la misma capacidad de los hombres, ya sea en la toma de decisiones, ya que de eso se trata la política, de tomar decisiones.</p> <p><b>2. ¿Cómo fue su proceso para entrar al campo político, a pesar de las limitaciones existentes en la sociedad?</b></p> <p>Mi proceso en la política es por una</p>	<p>somos más mujeres inmersas en este mundo político, donde nuestro trabajo es uno de los pilares para seguir creciendo y motivando a aquellas mujeres que quieren salir de sus zonas de confort y crecer no solamente profesional sino personal, la política ha tenido sus distintas formas de percibirla, pero el hecho que las mujeres vayan teniendo una mayor representación es vital no solamente para el cantón sino para las mujeres del país, que pueden tener voz y voto al momento de decir.</p> <p><b>2. ¿Desde su punto de vista, existe transparencia y paridad en los procesos electorales?</b></p> <p>En la actualidad desde los mismos requisitos para los procesos</p>	<p>Es increíble observar como la mujer ahora es incluida en estos espacios donde eran negadas, sobre todo es enriquecedor que las mujeres guarandeñas vayan abriéndose y siendo participes de estos procesos, que no es nada fácil, pero que aun así se van enfrentando a cualquier tipo de barrera que se presenta dentro de estos espacios como son de las elecciones seccionales, de hecho estos espacios es donde la mujer ha tenido mayor acogida en los distintos campos, además de presenciar la participación de las mujeres</p>	<p>políticos, sino del posicionamiento efectivo de las mujeres en la política, cabe destacar que dentro del género se podría hablar de una educación propia para la preparación de las mujeres ante las desigualdades que se presentan en la sociedad sobre todo en los cascos rurales que la autoridad más ejercida ante cualquier organización es por los hombres.</p> <p>La participación activa por parte de las mujeres en estos procesos seccionales se</p>
--	---	--	--	---



UNIVERSIDAD  
ESTATAL  
DE BOLIVAR

FACULTAD DE JURISPRUDENCIA,  
CIENCIAS SOCIALES Y  
POLÍTICAS

81





	<p>propuesta que se presentó por medio del partido de Pachakutic, dentro de mis intereses no poseía interés en el ámbito político ni electoral, tras un análisis con la familia de duración de dos días, observando los mecanismos beneficios, debilidades, condiciones y propuestas que surgían desde el mismo movimiento al cargo que se llegó a ejercer. De esta manera, se observa que existe mucha sintonía por parte ideológica en lo que se busca como sociedad, llego a aceptar la propuesta de ser concejal del Cantón Guaranda</p> <p><b>3. ¿Cómo ha sido el proceso de inclusión de las mujeres lideresas en la política</b></p>	<p>electorales son endebles, debido a que usan a las mujeres para ser rellenos electorales y de campaña, sin embargo, en los formatos de transparencia se base en la forma en que se distribuye los porcentajes de paridad en las elecciones.</p> <p><b>3. ¿Cuáles son los principales factores que influyen en los procesos electorales femeninos?</b> Desde mi vivencia, los factores que influyen van desde el reconocimiento político, las influencias que posee la persona, el trabajo, las estrategias que son aplicadas al momento de la realización de campaña y de participación en distintos escenarios que llegan a ser</p>	<p>indígenas como armas de fuerza y lucha femenina.</p> <p><b>2. ¿Cómo influyen los factores políticos, sociales y culturales en su participación y representación en los cargos de forma local?</b></p> <p>Los mismos factores hacen que en algunos casos las mujeres tengan mayor apogeo en las elecciones, ya que la forma cultural es vital al momento de realizar y ser parte de los procesos seccionales, sin embargo, en algunos casos los mismos son los que ponen límites y sobre todo esa piedrita en el zapato para continuar en la</p>	<p>contribuye a una representación diversa y equitativa tanto con el gobierno local, como con las organizaciones que representan. Una forma de ejercer un rol importante de liderazgo en las mujeres se basa en la presencia, hacer notar el número extenso que la mujer representa ante cualquier acto, las mujeres que son lideres tienen la capacidad de generar un cambio de forma eficiente en la representación femenina, al igual que la formulación de aquellas</p>
--	---	--	--	---



UNIVERSIDAD  
ESTATAL  
DEBOLIVAR

FACULTAD DE JURISPRUDENCIA,  
CIENCIAS SOCIALES Y  
POLÍTICAS

83



	<p><b>guarandeña?</b></p> <p>La inclusión es uno de los ejes que ahora se trabajan de forma personal en mi cargo dentro del municipio, pero históricamente el proceso de inclusión se ha dado mediante luchas y manifestaciones de las mujeres que quieren ser tomadas en cuenta, las mujeres y los hombres están bajo las mismas condiciones y sobre todo están en la misma línea de oportunidades de ser partícipes en el campo político. Dentro del cantón Guaranda la inclusión no solo tiene que ver en la participación por parte de partidos políticos sino por buscar el posicionamiento más efectivo de las mujeres dentro de la esfera política.</p>	<p>vínculos de relacionamiento con el pueblo y así pueda influir en el voto de forma favorable</p> <p><b>4. ¿Cuál es el impacto de liderazgo de las mujeres en las elecciones seccionales?</b></p> <p>Se ha observado un mayor crecimiento de liderazgo por parte de las mujeres lideresas, a nivel nacional en los últimos años la participación de la mujer en los espacios electorales según cifras es que ha ido incrementando, lo cual es favorable ya que pueden presenciar que las mujeres si podemos y que también estamos interesadas en las ramas políticas, sobre todo que los perfiles se sustentan en las capacidades de ser gestoras y portavoces de luchas y</p>	<p>esfera política. <b>3. ¿Cómo enfrentan y superan las mujeres los desafíos, barreras y estereotipos de género en los campos políticos?</b> Es una lucha constante y a veces es una lucha personal, porque uno quiere tirar la toalla, pero de esos chiquitos desafíos y barreras como mujeres vamos teniendo mayor fuerza y mayor constancia para perseverar en las contiendas y más allá de ello para continuar con un legado que una se pone al inicio para que su lucha y esfuerzo vayan a la par para conseguir obtener resultados</p>	<p>políticas eficientes en los gobiernos locales. El hecho de que la mujer desafié las barreras y los estereotipos contribuye a que se está realizando un cambio social radical, contar con mujeres que contribuyan con sus capacidades y roles hace que exista una mejor redistribución de espacios de trabajo equitativo y paritario en la sociedad guarandeña. A la vez menciona que las desigualdades son más notorias en las zonas rurales, por el simple hecho de que la realidad</p>
--	--	---	--	---



UNIVERSIDAD  
ESTATAL  
DE BOLIVAR

FACULTAD DE JURISPRUDENCIA,  
CIENCIAS SOCIALES Y  
POLÍTICAS

85



	<p><b>4. Cómo representante política, ¿Cuál es el impacto de las desigualdades a las mujeres en la esfera política?</b></p> <p>Desde la antigüedad las desigualdades hacia las mujeres han sido críticos, debido a la limitación no solo dentro de la política sino del acceso a la educación, lo cual son fundamentales para la preparación oportuna de las mujeres líderes en los respectivos territorios. A medida del tiempo las mujeres han ido ocupando esos espacios políticos, sociales, culturales, económicos y académicos. En la actualidad existe aún las desigualdades, hay que observar los porcentajes de participación en espacios políticos, los hombres</p>	<p>perseverancias.</p> <p><b>5. ¿Cómo las desigualdades de género influyen en la representación femenina de distintos puestos en el ámbito político?</b></p> <p>Las desigualdades en el aspecto de asignación y distribución es uno de los fenómenos palpables en la política, debido a que son escasos los puestos que llegan a ocupar las mujeres, debido a que a las mujeres les ven capacitadas para algunos puestos, pero existen departamentos en donde las mujeres deben de estar por ley, porque ninguna mujer te podrá hablar mejor en la construcción de una agenda de género que las mismas mujeres, sin embargo en algunas instituciones se</p>	<p>beneficiosos no solo personales sino en base a la colectividad.</p> <p><b>4. ¿Cuál es la distribución y representación en los cargos políticos de las mujeres después de las elecciones?</b></p> <p>Es ahí donde se observa un mayor trabajo de las mujeres que fueron victoriosas tras las elecciones, cada una de ellas se sustentan en los mecanismos de trabajo, liderazgo y del empoderamiento, en base a los mecanismos de habilidades y capacidades que contiene cada mujer al momento de ser partícipes en</p>	<p>de las comunidades es muy distinta a las de los sectores urbanos, por lo general, los factores que se recalcan más dentro de una participación femenina son los aspectos de liderazgo y empoderamiento.</p>
--	---	---	---	--



UNIVERSIDAD  
ESTATAL  
DE BOLIVAR

FACULTAD DE JURISPRUDENCIA,  
CIENCIAS SOCIALES Y  
POLÍTICAS

87



	<p>poseen cifras altas a diferencia de las mujeres, desde esa perspectiva se puede observar que las desigualdades hacia las mujeres persisten.</p> <p><b>5. ¿Desde su punto de vista, las desigualdades hacia las mujeres en los procesos de política son mayor en las zonas urbanas o en las rurales?</b></p> <p>No sabría decirte exactamente con cifras en que zonas las desigualdades son mayores, pero desde el transcurso que todos somos participes es que, las desigualdades se viven de diferente manera en las zonas, ya que en las zonas rurales quien más ejerce autoridad en cuanto a participación son los</p>	<p>ven en estos espacios a hombres que por lo general son aquellos quien son más privilegiados en la sociedad.</p>	<p>los procesos electorales seccionales.</p>	
--	--	--	--	--

	<p>hombres y las mujeres están dedicadas a los trabajos domésticos, en las zonas urbanas se viven también aquellas facetas sin embargo en los temas políticos se pueden evidenciar más las desigualdades en las zonas urbanas.</p>			
--	--	--	--	--



<p><b>Transito</b> <b>Aguachela</b></p>	<p><b>1. ¿Cuál es el papel de la mujer en la política?</b> El papel de la mujer se basa en la participación, debido a que, de esta manera se fortalece a la provincia Bolívar, por ende, es que la misma mujer debe de ser participe dentro de las organizaciones y comunidades, tras de ello, poder abarcar a la provincia con un mejor rol participante de la mujer en la política.</p> <p><b>2. ¿Cómo fue su proceso para</b></p>	<p><b>1. ¿Cómo percibe la representación femenina en la política?</b></p> <p>La representación femenina en la política y sobre todo en la provincia Bolívar es regular debido a que la participación femenina aun no alcanza la totalidad de porcentaje de participación como es el caso de los hombres. Pero en la actualidad es admirable que mujeres desde jovencitas empiecen a</p>	<p><b>1. ¿Cuál es el nivel del empoderamiento de las mujeres guarandeñas en las elecciones seccionales?</b></p> <p>La participación por medio del empoderamiento es a base de constancia y perseverancia, debido a la provincia como tal tiene falencias en las elecciones seccionales, e inclusive para cumplir cuadros buscan a las</p>	<p>La mujer se forma a base de procesos y luchas desde las mismas comunidades bolivarenses, grandes mujeres se han formado desde el trabajo arduo, como es en este caso de que empezó hacer política desde su puesto de negocio, es así como los mecanismos de influencia empiezan a</p>
---	--	---	---	--

	<p><b>entrar al campo político, a pesar de las limitaciones existentes en la sociedad?</b> Al ser una mujer indígena, mi proceso en el campo político en algunas ocasiones si fue limitante, sin embargo, los compañeros que eran participes en la política hacían un sin número de invitaciones a que participe y de presencia en algunos aspectos de organización. De esta manera una mujer es la que debe de sobre pasar esas limitaciones y ser más activa al momento de entrar a los procesos políticos, así sean eventos pequeños o de presencia de masa pequeña hay que realizar el camino al andar, para que así la población vaya teniendo un acercamiento</p>	<p>incursionarse en los aspectos políticos a futuro se ve que la participación de la mujer tendrá mayor representación e inclusive tengo fe de que sobrepasara los porcentajes de participación masculina.</p> <p><b>2. ¿Desde su punto de vista, existe transparencia y paridad, en los procesos electorales?</b></p> <p>La paridad de género se sustenta en la conformidad de hombres y mujeres, a la par de la interculturalidad entre las identidades mestizas e indígenas. Desde los trabajos por parte de los gobiernos autónomos se ve la transparencia y el trabajo hacia todas las zonas que conforman de</p>	<p>mujeres.</p> <p><b>2. ¿Cómo influyen los factores políticos, sociales y culturales en su participación y representación en los cargos de forma local?</b></p> <p>El trabajo se mantiene en la línea de continuidad al igual que cuando se empieza a incluirse en los procesos electorales, lograr los objetivos y los propósitos que se trazan como persona es uno de los aspectos importantes ya que de esa manera se ejerce un mejor rol laboral dentro del cargo asignado</p> <p><b>3. ¿Cómo enfrentan y</b></p>	<p>tener una línea ejemplar tanto para hombres como para mujeres, el contar con las bases necesarias para poder participar es una herramienta vital sobre todo para aquellas mujer que salen desde la ruralidad a ejercer política en las zonas urbanas, la lucha constante con las desigualdades que surgen entre compañeros de la misma línea y con compañeros que aún se emergen en una burbuja social, es constante, inclusive la presencia de confianza afectiva hace</p>
--	---	--	--	--



UNIVERSIDAD  
ESTATAL  
DE BOLIVAR

FACULTAD DE JURISPRUDENCIA,  
CIENCIAS SOCIALES Y  
POLÍTICAS

92



	<p>representativo hacia las mujeres que se aventuran a la política y a los procesos electorales.</p> <p><b>3. ¿Cómo ha sido el proceso de inclusión de las mujeres lideresas en la política guarandeña?</b></p> <p>Desde mi vivencia laboral en el campo de liderazgo político, las mujeres han tenido que buscar medios y recursos para poder ser visibles en el ámbito político, sin embargo, como mujeres el tener trazo los objetivos y los puntos claros ayudan a que exista una mejor inclusión tanto participativa, como electoral, es por ello que va evolucionado la forma de inclusión femenina tanto territorial como nacional.</p>	<p>forma territorial se podría observar de forma clara la transparencia, sin embargo, han existido puntos negativos que toda la población se van dando cuenta.</p> <p><b>3. ¿Cuáles son los principales factores que influyen en los procesos electorales femeninos?</b></p> <p>El reconocimiento y la forma de trabajo y participación que van ejerciendo, a pesar de ello, lo más importante es la alianza a un partido político, debido a que va teniendo una cierta identidad política y las personas ya van teniendo una idea de cómo está vinculada en capacidades y fortalezas dentro de un partido.</p> <p><b>4. ¿Cuál es el impacto de</b></p>	<p><b>superan las mujeres los desafíos, barreras y estereotipos de género en los campos políticos?</b> De manera personal, he luchado para ser principal en los cargos que se me fueron asignados, de esa manera voy cogiendo experiencia en los mecanismos de gobernanza. Como mujer ha costado mucho ya que por ser mujer las personas piensan que nos mantendremos en una línea que nos propongan en lugar de ello se va creciendo para así alcanzar los aspectos principales que se plasman. Como mujeres debemos de</p>	<p>que las mujeres se desmotiven a continuar en la lucha social, sin embargo la constancia y la perseverancia hacen uno de los aspectos fundamentales para continuar en el mundo político.</p>
--	--	---	--	--



UNIVERSIDAD  
ESTATAL  
DEBOLIVAR

FACULTAD DE JURISPRUDENCIA,  
CIENCIAS SOCIALES Y  
POLÍTICAS

94



	<p><b>4. ¿Cómo representante política, cual es el impacto de las desigualdades a las mujeres en la esfera política?</b></p> <p>Las desigualdades son persistentes, y como mujeres la mejor opción es pararse duro, ya que siempre en la esfera política utilizan a las mujeres como alternas, comúnmente se podría decir que a las mujeres le utilizan como rellenos políticos, a la vez cuando se quiere asumir una función como actora principal ha existido una limitante para ejercer el cargo dentro de la administración y gobernabilidad</p> <p><b>5. ¿Desde su punto de vista, las desigualdades hacia las mujeres en los procesos de</b></p>	<p><b>liderazgo de las mujeres en las elecciones seccionales?</b></p> <p>El trabajo comunitario es una de las bases pilares al momento de liderar, sobre todo por las mujeres cumplen un mejor rol al momento de liderar, ya que al ser más pacíficas y comprensibles podemos dar soluciones de forma rápida y precisa al momento de presentarse alguna dificultad o alguna. Ahora en la actualidad la participación de las mujeres es notable y ha generado un impacto profundo de manera internacional, nacional y local.</p> <p><b>5. ¿Como las desigualdades de género influyen en la representación femenina de distintos puestos en el ámbito</b></p>	<p>perseverar más y más, ya que las mujeres somos capaces de poder ejercer puestos grandes.</p> <p><b>4. ¿Cuál es la distribución y representación en los cargos políticos de las mujeres después de las elecciones seccionales?</b> En las últimas elecciones se ha visto mayor representación femenina en las elecciones, sobre todo con la victoria de una de las mujeres más representativas de Guaranda que llego a la asamblea, es por ello que a la vez de ser un gran empoderamiento femenino es un punto clave para que</p>	
--	---	---	--	--



UNIVERSIDAD  
ESTATAL  
DE BOLIVAR

FACULTAD DE JURISPRUDENCIA,  
CIENCIAS SOCIALES Y  
POLÍTICAS

96



	<p><b>política son mayor en las zonas urbanas o en las rurales?</b></p> <p>Desde los partidos políticos existe una desigualdad, ya que si el pueblo guarandño fuera unido se lograrían extender la accesibilidad en distintas zonas bolivarenses, es ahí cuando los partidos empiezan a optar por estrategias para tener una participación femenina en los espacios de política, sin embargo las desigualdades existen más en las zonas rurales, debido a que la accesibilidad y el poco trabajo hacia las zonas rurales persisten hasta la actualidad, pero con la participación de mujeres indígenas han hecho que existan proyectos de mejoramiento en las zonas</p>	<p><b>político?</b></p> <p>Puedo decir con firmeza que existe una gran desigualdad al momento de la distribución y puestos políticos dentro de un gobierno autónomo, sobre todo porque a las mujeres les asignan sobre puestos que están “aptas” para ciertos puestos. Pero en mi caso tuve que escalar mucho para llegar a ser parte de un buen puesto y sobre todo de un cargo representativo tanto para la provincia como para la comunidad a la que pertenezco.</p>	<p>las mujeres sigan incursionándose y siendo participes y actoras políticas dentro de los territorios. Está claro que al momento de ejercer un rol dentro de un partido ya se va con una idea de puesto laboral y la función que ejercerá dentro de su puesto, es ahí donde empieza el verdadero trabajo, concentrarnos en ejercer una función que marque tanto a las mujeres mestizas como a las mujeres indígenas, es momento de ejercer un rol preservando la esencia y la humildad, recordar todo el proceso que hemos realizado desde la</p>	
--	---	---	--	--





	rurales.		función familiar hasta la función de representante.	
--	----------	--	--	--

<p><b>Rosa Rochina Bayas</b></p>	<p><b>1. ¿Cuál es el papel de la mujer en la política?</b></p> <p>las mujeres hacemos política desde que nacemos, en desarrollar en las habilidades y virtudes que emergen en la política sincera y sana de la mujer.</p> <p>Lamentablemente pocas mujeres en el país y en la provincia Bolívar no ha habido tanta participación de la mujer, por diversos aspectos, puedo decir que existe un bloqueo primeramente entre las mismas mujeres, segundo del entorno que estamos rodeadas, la cuestión económica también juega un papel en la política que realiza la mujer.</p>	<p><b>1. ¿Cómo percibe la representación femenina en la política?</b></p> <p>La veo regular, porque se debe de fortalecer las bases femeninas de participación, ya que cuando una mujer empieza adentrarse a este proceso las mismas mujeres son quien limita la representación, debido a que no quieren participar o no les gusta, y ese apoyo es en las comunidades y nivel político, no existe una conciencia femenina de apoyo, el hecho de consensuar tiene mucho que ver, el trabajo dentro de la política es difícil porque siempre están en la mira del</p>	<p><b>1. ¿Cuál es el nivel del empoderamiento de las mujeres guarandeñas en las elecciones seccionales?</b></p> <p>El empoderamiento se rigen en que las mujeres ya votan y las mujeres salen a ejercer un voto de confianza, a la vez de empoderamiento de que ya existen mujeres de forma nacional en la política, cabe recalcar que debe de haber una conciencia al momento de ejercer un voto no es votar por votar, inclusive en el aspecto socio organizativo se está más</p>	<p>Rosa menciona que, la política femenina se empieza desde cuando una mujer empieza a tomar la batuta de representar y participar en los espacios básicos de la organización, dentro del estado ecuatoriano esto empieza a tener una mayor representación con el derecho al voto, pues con el voto la mujer empezó abrirse a diversos espacios sociales, culturales y</p>
----------------------------------	---	---	---	--

	<p>La mujer a medida del tiempo va teniendo responsabilidades como es en la responsabilidad principal del hogar y ahí se va desglosando diversas responsabilidades en el cual las mujeres se van desarrollando.</p> <p><b>2. ¿Cómo fue su proceso para entrar al campo político, a pesar de las limitaciones existentes en la sociedad?</b></p> <p>Mis actividades en el que me fui desarrollando y teniendo una trayectoria es por medio de compañeros que se han encontrado en diversos espacios, los mismos compañeros son quienes te apoyan a que se vaya desarrollando, empecé con mi trayectoria en el movimiento plurinacional</p>	<p>trabajo que hace, existe un numero escaso de que nos atrevemos a hablar sobre alguna novedad que existe desde las organizaciones o desde los gobiernos, el expresar sobre una</p> <p><b>2. ¿Desde su punto de vista, existe transparencia y paridad, en los procesos electorales?</b></p> <p>En el consejo electoral se hablaría de transparencia, pero siempre existe una desigualdad, ya que en una conversación existe controversia hacia las mujeres que se lanzan para ser electas, ya que existe una influencia en cuanto a los votos, para que exista un voto debe de tener una experiencia</p> <p><b>3. ¿Cuáles son los principales factores que incluyen en los</b></p>	<p>pendiente de las mujeres, tener claro cuál es el proyecto de vida y trabajo de las mujeres al momento que se unen a un partido político pero sobre todo cuando se unen a este mundo de la política.</p> <p><b>2. ¿Cómo influyen los factores políticos, sociales y culturales en su participación y representación en los cargos de forma local?</b> El factor social lo ven desde de que familia es la representante, inclusive lo económico y nivel de estudio se tiene, la forma de expresar de hablar y de usar las</p>	<p>políticos, sin embargo en la actualidad aún se observa el bloqueo que existe en las personas y esto no solo se rige en lo económico sino en lo social y en las formas de poder.</p> <p>La responsabilidad en la que carga una mujer al momento de ejercer un rol laboral, se basa en el rompimiento de estereotipos y barreras que existen en la sociedad.</p> <p>A la vez, Rosa hace un hincapié a la estructura familiar, manifestando que el eje de apoyo para</p>
--	---	---	--	--



UNIVERSIDAD  
ESTATAL  
DE BOLIVAR

FACULTAD DE JURISPRUDENCIA,  
CIENCIAS SOCIALES Y  
POLÍTICAS

101



	<p>Pachakutic, posteriormente fui con mi organización zonal Federación de Organizaciones Campesinas indígenas de Guanujo (FOCIG), conversando con los dirigentes surgió un apoyo hacia mi encaminar como representante, para tener una candidatura se debe de tener mucha conciencia política y un trabajo arduo, porque así como existe el apoyo también existe el aspecto negativo, el susto mayor sería para todas las representantes cuando no exista un buen trabajo dentro de la función y traspaso como representante de una zona. Por la lucha de los indígenas sin desmerecer a los mestizos es que se han abierto nuevas oportunidades y caminos</p>	<p><b>procesos electorales femeninos?</b></p> <p>El nivel de estudio tiene que ver en la política, las mujeres han ejercido en la política desde el título de bachiller, en caso de la mujer rural ha sido complicada la situación debido a que existen muchas mujeres que solo han tenido el nivel básico de primaria</p> <p><b>4. ¿Cuál es el impacto de liderazgo de las mujeres en las elecciones seccionales?</b></p> <p>Para liderar una mujer siempre tiene que pedir de favor a un varón, la mujer no puede caminar sola, siempre debe de estar a la par con el hombre, se ha visto un liderazgo de los pueblos indígenas por parte de mujeres de forma provincial, sin embargo, el acompañamiento que</p>	<p>palabras correctas, el equivocarse dentro de la política es muy difícil, la identidad también que ver porque muchas de las personas no quieren tener a una mujer indígena como representante. Uno a veces tiene miedo de expresarse, las compañeras mestizas se ponen de candidatas y se olvidan de los pueblos quechuas, los cargos públicos son comprados por estos factores sociales y culturales. La mujer es marginada desde el mismo Estado, el sistema es un factor que influye de manera social, política y cultural, el</p>	<p>que una mujer tenga el valor de ser participe en los procesos electorales es la familia, debido a que contar con las personas mas cercanas hace que su proceso se dé de forma eficiente, porque existen mujeres que no cuentan con el apoyo de su familia y esto hace que dejen de lado su proceso y abandonen la política, es el caso de muchas mujeres guarandeñas que tienen las bases y recursos necesarios para participar pero han abandonado la política</p>
--	--	--	---	--



UNIVERSIDAD  
ESTATAL  
DE BOLIVAR

FACULTAD DE JURISPRUDENCIA,  
CIENCIAS SOCIALES Y  
POLÍTICAS

103



	<p>para que exista una educación estable y manteniéndose en una línea de lucha constante</p> <p><b>3. ¿Cómo ha sido el proceso de inclusión de las mujeres lideresas en la política guarandeña?</b></p> <p>la lucha de nuestros padres es primordial, desde ahí empieza el proceso de inclusión, hasta el momento seguimos luchando para que exista un trabajo efectivo desde la misma organización, desde el mismo partido, al menos hay que recalcar que la voz de la mujer no es tomado en cuenta, la opinión de la mujer no es tomada en cuenta, solo es válido el del hombre, la experiencia, con el hecho de que debemos de estar de</p>	<p>se hace deben de estar sustentados en su pensar y actuar, la mujer tiene su voz, su pensar, su liderazgo, para poder tomar decisiones y roles dentro de una comunidad.</p> <p><b>5. ¿Como las desigualdades de género influyen en la representación femenina de distintos puestos en el ámbito político?</b></p> <p>El varón es el primer sujeto que se toma en cuenta como una imagen de una representación política para una sociedad, las desigualdades de género son claras, sin embargo el trabajo que se realiza a la par es el por el bienestar de un pueblo, muchas de las personas que se encuentran en la vida política no</p>	<p>valor que nosotras como mujeres lideres influye mucho, sin embargo, el estado no valora, como es la influencia y el compartir de las tradiciones y costumbres ancestrales que se ha luchado para que persista.</p> <p><b>3. ¿Cómo enfrentan y superan las mujeres los desafíos, barreras y estereotipos de género en los campos políticos?</b></p> <p>El tener esa fuerza de poder realizar las cosas libremente, sin limitaciones es una buena forma de superar, sin embargo, siempre estamos consultando cualquier situación al varón, ya sea en</p>	<p>por ese hecho social. El mismo hecho de que una mujer no camina sola es un declive social, por que siempre tiene que contar con un apoyo masculino, la estructura dentro de la política se rige en esos aspectos, sin embargo, el que toma las decisiones siempre es el género masculino, ahora con el fenómeno de la paridad en donde la mujer y el hombre tienen las mismas condiciones, se puede presentar una balanza social y política. Cabe destacar que, Rosa Rochina recalca la fuerza</p>
--	--	---	---	---



UNIVERSIDAD  
ESTATAL  
DE BOLIVAR

FACULTAD DE JURISPRUDENCIA,  
CIENCIAS SOCIALES Y  
POLÍTICAS

105





	<p>acuerdo y no. Quienes deben irse desde los movimientos que existen en el país son aquellos que aún siguen realizando sus cosas de forma negativa y solo llenando el bolsillo. En las zonas rurales muy poco se ve que una mujer sea presidenta, siempre optan por los varones, por que cuestionan mucho el trabajo que realiza la mujer.</p> <p><b>4. ¿Cómo representante política, cual es el impacto de las desigualdades a las mujeres en la esfera política?</b></p> <p>Las desigualdades hacia las warmis siempre han persistido, a pesar de que los tiempos sean distintos aún existen desigualdades graves en la sociedad, empezando</p>	<p>aceptan de manera fructífera que las mujeres participen dentro de la política, porque las mujeres tienen esa arma de observar y analizar las cosas de forma cautelosa.</p> <p>Una forma de poder es que si se observa al momento que se ejerce un cargo, en mi caso me pare duro ante cualquier dificultad, porque no todo es bonito, hay días como en cualquier trabajo que existen cosas negativas y esas cosas negativas es lo que uno coge como semillitas para seguir creciendo y aprendiendo, en la vida como decían nuestros ancestros hay que ser mazorcar tener muchos granitos de aprendizajes y enseñanzas que se pueda dar al resto, como lo hago con mis niños</p>	<p>el hogar, en la academia y en lo laboral.</p> <p>Las mujeres indígenas y mestizas no deben ser diferenciadas en el ámbito político, somos iguales, nuestro corazón ama, la realidad es la que cambia, el hablar entre mujeres nos hace percibir de como son las realidades y de cómo influye la paridad de género en cuanto a la cultura.</p> <p><b>4. ¿Cuál es la distribución y representación en los cargos políticos de las mujeres después de las elecciones?</b></p> <p>El Estado es el declive social que hace que existan</p>	<p>de poder que ahora las mujeres guarandañas presentan, la lucha que han realizado con años de ir sobrepasando los límites de barreras y estereotipos que se dan en la sociedad, con ello fomentan a que todas las mujeres son libres de participar, expresar y tomar decisiones desde sus hogares, academias, espacios, comunidades y organizaciones.</p>
--	--	--	--	---



UNIVERSIDAD  
ESTATAL  
DE BOLIVAR

FACULTAD DE JURISPRUDENCIA,  
CIENCIAS SOCIALES Y  
POLÍTICAS

107



	<p>desde el hogar, con el poco apoyo que a veces se tiene en la familia, en mi caso yo recibí un buen apoyo por parte de mi esposo sin embargo, otras mujeres han tenido que renunciar a este proceso de la política porque no cuentan con el apoyo requerido, es por ello que hay que persistir, hay que trabajar desde los gobiernos también en el apoyo hacia las mujeres que tienen la iniciativa de seguir en el camino de participación política porque si no las desigualdades hacia las mujeres persistirán, también en el campo laboral y educativo las desigualdades son clarísimas, basadas hasta en las formas de expresarse y comunicarse, cosas tan sencillas que parezcan pero en</p>	<p>en esta casa del saber basadas en la educación ancestral y educación bilingüe.</p>	<p>desigualdades y limitaciones inclusive en los cargos, existen cargos comprados puestos comprados, el fin ahora de las personas y de las mujeres es lucrarse y ganarse un puesto, el trabajo comunitario y socio organizativo, lo dejan a un lado, sin embargo, uno debe de realizar las cosas de forma efectiva de manera transparente para que la función asignada y elegida por nuestros compañeros que apoyaron sea vital.</p>	
--	--	---	--	--



UNIVERSIDAD  
ESTATAL  
DE BOLIVAR

FACULTAD DE JURISPRUDENCIA,  
CIENCIAS SOCIALES Y  
POLÍTICAS

109



	<p>si esas cositas también juegan un papel enorme.</p> <p><b>5. ¿Desde su punto de vista, las desigualdades hacia las mujeres en los procesos de política son mayor en las zonas urbanas o en las zonas rurales?</b></p> <p>Desde mi punto de vista creo que existe mucha desigualdad tanto en lo rural como en lo urbano, lo que si es que en lo rural existe mayor desigualdad dentro de la política, cada organización tiene sus representantes y por medio de los representantes es que uno hace saber de las necesidades, desde los gobiernos a las zonas rurales les dejan al último, inclusive para el mejoramiento el proceso que se toma para avanzar es más largo</p>			
--	---	--	--	--

	<p>que el otro, un ejemplo en este caso es de la escuela en la que ejerzo no hay mucha acogida y eso que se imparte los principios de enseñanza basadas en las interculturalidad bilingüe.</p>			
--	--	--	--	--

<p><b>María Elena Coles (Vice prefecta)</b></p>	<p><b>1. ¿Cuál es el papel de la mujer en la política?</b></p> <p>En cuanto a género muchos hablan de género, pero solo queda en palabras, no soy feminista, pero si guardo mucho respeto a la mujer, por que soy mujer, mi madre es mujer, mis hermanas son mujeres y mi hija es mujer, muchas veces hemos sido vulneradas de nuestros derechos, pero el trabajo hace que plasmemos un papel importante con la creación de espacios y participación de mujeres que</p>	<p><b>1. ¿Cómo percibe la representación femenina en la política?</b></p> <p>Todas las mujeres somos vulneradas, pero es increíble como ahora existe una mayor representación de las mujeres a nivel nacional y sobre todo de mujeres bolivarenses que realizan ejemplares funciones en sus cargos y en sus labores durante periodos que ejercieron y ejercen. Ahora que una mujer este presente en una mesa política es un gran proceso,</p>	<p><b>1. ¿Cuál es el nivel del empoderamiento de las mujeres guarandeñas en las elecciones seccionales?</b></p> <p>En el caso de la ciudad de Guaranda yo me siento respaldada por que las mujeres van ocupando espacios y cargos de forma eficiente. Van siendo lideresas principales dentro de la función, el empoderamiento y la participación de la mujer son</p>	<p>María Elena tiene las bases políticas en la sangre, es una figura pública del campo político por las bases y funciones que cumplió su padre al momento de ser prefecto de la provincia, se le puede llamar como una herencia política. Para María Elena el mundo de la política lo vio difícil por las diversas</p>
---	---	---	---	--

	<p>desean y son participes del entorno político, realmente para las mujeres ha sido muy duro, ha habido casos que las mujeres llegan a quitarse la vida porque no tenemos el valor de decir hasta aquí y ahí es donde el rol de la mujer empieza a tener mayor fuerza, a expresarse a pelear por lo que es injusto, el quedarse callada a sido lo negativo de las mujeres. Aún hay que fortalecer bases de género y roles de mujeres en cuanto a la política, es un trabajo que le corresponde al Estado y a los gobiernos locales, pero también es trabajo de todas las mujeres, hoy por hoy la mujer tiene esa manera de expresarse y de comentar sobre algún aspecto, a</p>	<p>porque a las mujeres no las tomaban en cuenta y como es de conocimiento de todos, hemos hecho política a base de luchas, a base de trabajo arduo desde nuestras mismas comunidades. En la ciudad de Guaranda mismo hay mujeres ejemplares que han sido buenas representantes políticas, a la vez de que damos a través de nuestra participación una motivación hacia niñas y señoritas a que participen en los espacios de política y de elecciones.</p> <p><b>2. ¿Desde su punto de vista, existe transparencia y paridad, en los procesos electorales?</b></p> <p>Desde mi perspectiva he visto que a las mujeres nos utilizan como escalera, lo cual sigue siendo una</p>	<p>importantes, al momento de plasmar la igualdad de condiciones con el fin de lograr una participación más equitativa, ahora en la actualidad el empoderamiento se ve como una camisa de fuerza para las mujeres, con el simple hecho de lograr separarse del machismo que las mismas mujeres tenemos ya es un gran logro, por que separarse de ideales y hace que una mujer tenga un mayor desenvolvimiento en lo que quiere lograr y en lo que quiere llegar a ser.</p> <p><b>2. ¿Cómo influyen los factores políticos, sociales y</b></p>	<p>situaciones que ha tenido que sobrepasar para lograr se parte de un espacio público importante. Ella manifestaba que la participación, el liderazgo y empoderamiento se rigen en los pequeños espacios que uno va siendo parte, sin embargo, en cuanto a género manifestaba que dentro de los gobiernos espera y anhela más enfoque para lo que necesariamente se requiere, es decir contar con mayor igualdad de</p>
--	--	---	---	--





UNIVERSIDAD  
ESTATAL  
DEBOLIVAR

FACULTAD DE JURISPRUDENCIA,  
CIENCIAS SOCIALES Y  
POLÍTICAS

114



	<p>nivel mundial se ve una gran masa femenina de participación en la política siendo grandes representantes y líderes</p> <p><b>2. ¿Cómo fue su proceso para entrar al campo político, a pesar de las limitaciones existentes en la sociedad?</b></p> <p>La influencia de mis padres tiene mucho que ver, puedo decir que es una herencia familiar, mi padre fue vice prefecto de la provincia, fue duro mi proceso y no fue fácil llegar hasta donde ahora me encuentro, desde mi ámbito académico, hasta como llegue a la gobernación, mi proceso se dio mediante la representación de la organización de Unión y Progreso de Guanujo como representante de</p>	<p>lucha, por que como mujeres nos merecemos y nos consideran para participar de primera, todas las mujeres debemos de hacer una minga electoral, elegir y llevar a una mujer que sea preparada y transparente que tenga las bases de ser una mujer que busque el bien colectivo y no solo de escalera. Entre mujeres en el campo indígena y en el mestizo hay mucho que trabajar por que el hecho de que se incluyan los ejes de paridad no quiere decir que todo va a ser parejo con los hombres y con las perspectivas masculinas, la transparencia no solo se evidencia en las elecciones sino en la forma en como uno ejerce su función dentro del área que este a cargo,</p>	<p><b>culturales en su participación y representación en los cargos de forma local?</b> Las mujeres nos preparamos por algo, como mujeres queremos desenvolvemos y demostrar que, si podemos, al demostrar que si podemos las mujeres se sienten representadas, el trabajo es vital y titánico rigiéndose en aspectos sociales, políticos y culturales, las mismas que están alineadas para contar con una gran representación de mujeres de cualquier índole</p> <p><b>3. ¿Cómo enfrentan y superan las mujeres los</b></p>	<p>condiciones y derechos hacia las mujeres. Al ser una gran representante indígena hace que sea una forma de motivación a otras mujeres que se inmersa en el mundo político. La participación política y liderazgo de una mujer se sustenta en la lucha y el buen trabajo que se realiza dentro de las funciones asignadas, el realizar una buena labor dentro de sus funciones hace que una mujer pueda alcanzar mejores espacios y sea partícipe de eventos y proyectos</p>
--	---	--	--	--



UNIVERSIDAD  
ESTATAL  
DE BOLIVAR

FACULTAD DE JURISPRUDENCIA,  
CIENCIAS SOCIALES Y  
POLÍTICAS

116



	<p>Yatapamba, tras estar representando y siendo participante de procesos políticos pequeños, tras ello y dejar en pausa mi representación, llegue a trabajar en el MIES de Guaranda, ahí camine por toda la provincia y observando todas las realidades de la ciudadanía Bolivarenses, como de las situaciones que viven familias extensas en pobreza y ahí es que empezó mi verdadera lucha por que quería hacer más por mis compañeros, de esa manera empecé a tener apoyo de grandes imágenes guarandeñas tanto de hombres como de mujeres y se logro hacer un cambio con ayuda de fundaciones y asociaciones como el caso de la Fundación</p>	<p>comprender la paridad que tiene la autoridad con todos los miembros de su entorno laboral.</p> <p><b>3. ¿Cuáles son los principales factores que influyen en los procesos electorales femeninos?</b></p> <p>El principal factor desde mi punto de vista son las bases de conocimiento que una mujer presenta, la ciudadanía siempre va a fijarse en las líneas políticas, en los recursos que posee y como es su representación dentro de las organizaciones, otro de los factores que influyen son los estudios que uno posee, muchas de las veces creen que una mujer no está preparada para ejercer un cargo público, pero la realidad es que puede tener mayores bases que</p>	<p><b>desafíos, barreras y estereotipos de género en los campos políticos?</b></p> <p>Muchas de las mujeres enfrentan y superan, las barreras y los estereotipos a base de sus realidades, muchas mujeres han tenido que pasar por violencia y discriminación para trascender a un espacio de empoderamiento y de igualdad de condiciones y derechos, como el reconocimiento de que los oficios de los hogares son trabajos y que deben de ser reconocidos. La lucha y la concientización de que las mujeres valemos más es uno</p>	<p>importantes de un territorio. Sin embargo, María Elena comentaba de las complicaciones que ha tenido en su administración como vice prefecta, las desigualdades en la participación y toma de decisiones que como mujer debe de enfrentar, a pesar de ello, ella esta inmersa en diversos espacios en busca del bien colectivo de la sociedad y sobre todo de mujeres que requieren la ayuda y apoyo tanto en ámbitos sociales, como culturales, políticos,</p>
--	---	---	---	--



UNIVERSIDAD  
ESTATAL  
DE BOLIVAR

FACULTAD DE JURISPRUDENCIA,  
CIENCIAS SOCIALES Y  
POLÍTICAS

118



	<p>Manuela Espejo, tras mi salida del MIES empecé a estar únicamente en el campo con mi esposo dedicándonos a la siembra de maíz y de papas, soy del campo pero veía que esto no era para mí, me sentía como un pájaro en una jaula, así que nuevamente busque estar inmersa en política, con las bases que tenia de mi padre volví a tocar puertas y así fue como nuevamente llegue a ser partícipe de caminar con la propuesta de ser vice prefecta de la provincia con la línea política de Pachacutik, con el acompañamiento del Prefecto actual Aníbal Coronel. Mi familia fue la principal elite para que camine nuevamente en la política, por que mi hogar es mi apoyo para</p>	<p>los mismos hombres o inclusive mejores propuestas y contribución que las mismas autoridades competentes.</p> <p><b>4. ¿Cuál es el impacto de liderazgo de las mujeres en las elecciones seccionales?</b></p> <p>Las mujeres por lo general trabajamos en equipo y eso es una buena forma de hacer liderazgo, por que nosotras como mujeres no buscamos romper a la autoridad, sino buscamos ser parte de, contar con el mismo apoyo y con la misma participación de liderazgo dentro de áreas importantes de la provincia. En mi caso siempre voy a tomar decisiones colectivas mas no personales, al contrario, buscando el bien colectivo y</p>	<p>de los indicios fundamentales, de que aun podemos lograr grandes espacios, hoy por hoy la mujer está en mejores condiciones sociales de poder participar en cualquier espacio ya sea político, cultural, social y económico, aspectos que antes eran limitantes</p> <p><b>4. ¿Cuál es la distribución y representación en los cargos políticos de las mujeres después de las elecciones?</b></p> <p>En mi caso el señor prefecto me ha delegado mi función de coordinación y organización del</p>	<p>académicos y económicos. El conocimiento que tiene una mujer en cuanto a política hace que los hombres empiecen a tener una individualidad al momento de ejercer un rol, por esa razón ella cree que se debe de fortalecer el ámbito público administrativo basados en la paridad e igualdad de condiciones. De esta manera María Elena refleja el claro ejemplo que las mujeres que se adentran al mundo político deben de atravesar por todo, con</p>
--	---	--	--	--



UNIVERSIDAD  
ESTATAL  
DE BOLIVAR

FACULTAD DE JURISPRUDENCIA,  
CIENCIAS SOCIALES Y  
POLÍTICAS

120



	<p>cada paso que doy.</p> <p><b>3. ¿Cómo ha sido el proceso de inclusión de las mujeres lideresas en la política guarandeña?</b></p> <p>En ciertos aspectos la mujer ha sido un poco excluida, porque a la mujer solo la necesitan por las bases de género que están plasmadas en la ley. El 8 de marzo es el día de la mujer y todos los hombres nos felicitan, pero en si es un día de tributo a nuestras mujeres antecesoras lucharon muchísimo para hoy representar y formar parte de espacios educativos, sociales, culturales, económico y político, no existe esa inclusión del cual tanto hablan en los discursos, cuando hablamos de inclusión de</p>	<p>social, pese a discrepancias que se han presentado el tener una buena base y manejo de liderazgo hace que una función y un aspecto tenga la línea efectiva de la contribución tanto a la provincia como al cargo que se cumple.</p> <p>La creación de espacios de apoyo puede generar una mayor representatividad de liderazgo desde los primeros pasos que dan las mujeres en la política, siendo así un equipo técnico para el desarrollo y liderazgo tanto de las comunidades como de la provincia en general.</p> <p><b>5. ¿Como las desigualdades de género influyen en la representación femenina de distintos puestos en el ámbito</b></p>	<p>departamento de planificación, lo cual existen varios ítems para seguir caminando, cuento con el acompañamiento de profesionales y técnicos expertos en la administración, es por ello que dentro de función realice un pedido importante del cual se trata de repotenciar la unidad de proyectos. Sin embargo, he querido ser participe del departamento de fomento productivo y del departamento de la empresa pública de turismo, debido a que existe muchos proyectos que aun no se han concretado de buena manera o existen</p>	<p>altas y bajas, comprender que el ámbito de administración y liderazgo en los periodos seccionales deben de ser llevados con la seriedad del caso pertinente, la lucha de las mujeres se basa en la constancia diaria que realiza día a día en la participación y ejercicio de labores.</p>
--	--	--	---	---





UNIVERSIDAD  
ESTATAL  
DE BOLIVAR

FACULTAD DE JURISPRUDENCIA,  
CIENCIAS SOCIALES Y  
POLÍTICAS

122



	<p>la mujer en la política, vamos luchando todos los días, vamos haciéndoles escuchar que también tenemos voz y voto. Desde mi ser la inclusión se realiza de forma popular como una mazorca porque todos somos unidos y trabajamos en equipo, sin embargo, para llegar a donde ahora nos encontramos como mujeres fue mediante luchas que realizaron nuestras abuelas, madres y amigas. En el tema político abra divisiones, habrá personas que estén en diversos espacios, pero cabe destacar que en las luchas estamos juntos sobre todo en el pueblo indígena el apoyo es esencial y la unión es lo primordial para alcanzar un fin, como fue el caso del levantamiento</p>	<p><b>político?</b> Lamentablemente en las comisiones que se ejerce dentro de una prefectura no se me toma en cuenta y especialmente en la comisión de género, la discriminación política es una realidad que me ha tocado vivir, nosotras como mujeres hemos sufrido discriminación política, desde mi posición como vice prefecta estoy luchando y buscando apoyo en las diferentes ciudades, gracias al apoyo y vinculación de las organizaciones no gubernamentales como son Maquita y el Foro de la Mujer de Bolívar</p>	<p>proyectos que siguen en propuesta, pero lamentablemente dentro del departamento de género no fui parte y pusieron a otro compañero, lo cual para mi si fue un bajón, por que no estaba dentro de las comisiones. Yo soy parte de la comisión de mesa únicamente por que la ley lo pide, para tomar decisiones en la administración.</p>	
--	---	---	--	--



UNIVERSIDAD  
ESTATAL  
DE BOLIVAR

FACULTAD DE JURISPRUDENCIA,  
CIENCIAS SOCIALES Y  
POLÍTICAS

124



	<p>indígena, en donde todos nos unimos y nos levantamos en contra del estado, en mi caso estuve al frente de mi organización de Unión y Progreso, ese escenario es el espacio perfecto donde las mujeres empezamos a ser parte de un todo, en donde nuestra participación fue mas fuerte, expresando nuestros malestares y estar unidos,</p> <p><b>4.- ¿Cómo representante política, cual es el impacto de las desigualdades a las mujeres en la esfera política?</b></p> <p>En mi caso yo sufrí discriminación principalmente porque soy indígena, otra porque solamente soy la vice prefecta y quien tiene mayor batuta y le toman en cuenta</p>			
--	--	--	--	--



UNIVERSIDAD  
ESTATAL  
DE BOLIVAR

FACULTAD DE JURISPRUDENCIA,  
CIENCIAS SOCIALES Y  
POLÍTICAS

126



	<p>es más al prefecto, en cierta parte uno piensa que se va a trabajar en equipo con las mismas oportunidades y los mismos liderazgos, pero lamentablemente existe mucha desigualdad al momento de trabajar y ejercer roles laborales.</p> <p><b>5. ¿Desde su punto de vista, las desigualdades hacia las mujeres en los procesos de política son mayores en las zonas urbanas o en las rurales?</b></p> <p>Las mujeres están expuestas a constantes desigualdades ya sean mujeres indígenas o mujeres mestizas. Por que muchas de las veces nos sentimos utilizadas por que no percibimos esa forma de igualdad e inclusión, una al ser</p>			
--	--	--	--	--

	<p>indígena analiza y percibe las situaciones de forma mas real, como por ser indígena a veces la sociedad no nos apoya, inclusive las desigualdades hacia las mujeres persisten más en las zonas rurales por que no existe esa línea de contar con todas las bases necesarias para ejercer política. Sin embargo, en este proceso de participación yo he tenido mayor apoyo del sector rural por el simple hecho de que soy indígena.</p>			
--	--	--	--	--





### Anexo 3.- Formato de Entrevista

**UNIVERSIDAD ESTATAL DE BOLÍVAR FACULTAD DE  
JURISPRUDENCIA, CIENCIAS SOCIALES Y POLÍTICAS CARRERA DE  
SOCIOLOGÍA**

**Introducción:** La siguiente entrevista consta de 10 preguntas previas basadas en género, liderazgo y política, y participación. Cabe destacar que la entrevista es previa a la obtención del título de Licenciada en Sociología

**Tema:** Diagnóstico de la participación política y liderazgo de las mujeres en las elecciones seccionales, en el cantón Guaranda provincia Bolívar, 2019 y 2023.

**Autora de la entrevista:** Lizbeth Quinchiguango **Instrucciones**

- La entrevistadora explicará y leerá las preguntas acerca del tema.
- Las respuestas deben ser precisas, claras y reales.
- Cada respuesta debe regirse a las categorías planteadas por la entrevistadora.

**Datos Informativos Nombre:**

Edad:

Cargo:

Función:

**Desarrollo por categoría:**

FACULTAD DE JURISPRUDENCIA, CIENCIAS SOCIALES Y  
POLÍTICAS

<p>Género</p>	<p>¿Cuál es el papel de la mujer en la política?</p> <p>¿Cómo fue su proceso para entrar al campo político, a pesar de las limitaciones existentes en la sociedad?</p> <p>¿Cómo ha sido el proceso de inclusión de las mujeres lideresas en la política guarandeaña?</p> <p>¿Cómo representante política, cual es el impacto de las desigualdades a las mujeres en la esfera de la política?</p> <p>¿Desde su punto de vista, las desigualdades hacia las mujeres en los procesos de política son mayor en las zonas urbanas o en las zonas</p>
	<p>urbanas?</p>
<p>Liderazgo y política</p>	<p>¿Como percibe la representación femenina en la política? ¿Desde su punto de vista existe transparencia y paridad en los procesos electorales?</p> <p>¿Cuáles son los principales factores que influyen en los procesos electorales femeninos?</p> <p>¿Cuál es el impacto de liderazgo de las mujeres en las elecciones seccionales?</p> <p>¿Cómo las desigualdades de género influyen en la representación femenina de distintos puestos en el ámbito político?</p>
<p>Participación</p>	<p>¿Cuál es el nivel del empoderamiento de las mujeres guarandeañas en las elecciones seccionales?</p> <p>¿Cómo influyen los factores políticos, sociales y culturales en la participación y representación en los cargos de forma local?</p> <p>¿Cómo enfrentan y superan las mujeres los desafíos, barreras y estereotipos de género en los campos políticos?</p> <p>¿Cuál es la distribución y representación en los cargos políticos de las mujeres después de las elecciones?</p>

**Anexo 4: Fotografías de entrevista Anexo**

**4.1.**



Nota: Entrevista a Magdalena Pilco Vice Alcaldesa del cantón Guaranda, periodo 2019.

**Anexo 4.2.**



**Nota:** Entrevista a Carolina Calero Concejala del cantón Guaranda, periodo 2023.

**Anexo 4.3.**



**Nota:** Entrevista a Tránsito Aguachela, Vice Prefecta de la Provincia Bolívar, periodo 2019.

**Anexo 4.4.**



Nota: Entrevista realizada a Rosa Rochina Bayas, concejala de la ciudad de Guaranda periodo 2019.

**Anexo 4.5.**



Nota: Entrevista a María Elena Coles, Vice Prefecta de la Provincia de Bolívar, periodo 2023