



UNIVERSIDAD ESTATAL DE BOLIVAR

**FACULTAD DE CIENCIAS ADMINISTRATIVAS, GESTIÓN
EMPRESARIAL E INFORMÁTICA**

CARERA DE TURISMO Y HOTELERIA

**PROYECTO DE INVESTIGACION PREVIO A LA OBTENCION DEL
TITULO DE INGENIERA EN ADMINISTRACION DE EMPRESAS DE
TURISMO Y HOTELERIA**

TEMA:

**“EL ROL DE LA MUJER EN LAS COMUNIDADES DEL PÁRAMO, COMO
ENTE DE DESARROLLO DE LA ACTIVIDAD TURÍSTICA DE LA
PARROQUIA SALINAS, CANTÓN GUARANDA, 2022”**

AUTORES:

**TANIA XIMENA POVEDA REA
KEVIN BOLÍVAR CHAMORRO PUNGAÑA**

DIRECTORA

LIC. FHARAB HERNÁNDEZ

GUARANDA – ECUADOR

2022

TEMA DEL PROYECTO DE INVESTIGACION

El rol de la mujer en las comunidades del páramo, como ente de desarrollo de la actividad turística de la parroquia Salinas, cantón Guaranda, 2022.

DEDICATORIA

Este trabajo va dedicado a Dios que me ha dado fuerzas para no desmayar y poder cumplir una más de mis metas, también dedicar este trabajo a mi madre que pese a no tener el recurso económico me enseñó a trabajar para poder sustentar mis estudios y ser una profesional y principalmente este triunfo me lo dedico a mi porque fue un proceso muy duro, a veces con tan solo una moneda de 50ctv en el bolsillo tenía que avanzar para pasajes, comida, copias, etc. pero el verme con mis sueños cumplidos siempre me mantenía en pie y fuerte a cualquier adversidad.

Tania Ximena Poveda Rea

El presente trabajo representa el sacrificio, el esfuerzo, la dedicación, la paciencia y el profesionalismo para la realización del mismo

Por ello quiero dedicar el valor que tiene este trabajo a las personas que directa o indirectamente hicieron posible alcanzar esta meta, además de ser personas que significan mucho en mi vida.

Principalmente a Dios, mis padres por darme la vida y quienes me proporcionaron el recurso y la confianza necesaria, para iniciar y finalizar en la consecución de esta etapa de mi vida. A mi hermana Jhoselyn quien siempre me apoyo a seguir en adelante y no rendirme y quien llego a ser uno de los motivos principales, que guiara mi camino.

Kevin Bolívar Chamorro Pungaña

AGRADECIMIENTO

Quiero agradecer infinitamente a todas las personas que en el transcurso de mi vida educativa fueron mi luz y mi apoyo tanto moral como económico, a mi madre que siempre me impulsaba a ser mejor cada día, siempre diciendo (No quiero que sean como yo, yo quiero que mis hijas sean grandes profesionales), a mi hermana que siempre me ha extendido su mano, a mis amigas que fueron las que me brindaban su apoyo hasta cuando el dinero era el motivo para no poder presentar algún trabajo de la universidad, también quiero agradecer infinitamente a la persona que ahora es parte de mi vida, que siempre a estado pendiente de mí y apoyándome en mi crecimiento educativo, finalmente quiero agradecer a los docentes que me compartieron cada uno de sus conocimientos para salir de la ignorancia y ser una persona más sabia, más culta, y con educación, muchas gracias por toda la calidad y calidez de docentes y seres humanos que han sido conmigo.

Tania Ximena Poveda Rea

Agradezco a la Universidad Estatal de Bolívar, por los conocimientos y enseñanzas impartidas, que han permitido formarme como un profesional, que sea de aporte y utilidad para la sociedad.

De manera muy especial quiero dar mis sinceros agradecimientos a la Licda. Fharab Hernández y a la Ing. Silvana del salto, docentes que con su gentileza, paciencia, voluntariedad y gran profesionalismo supieron apoyar, incentivar y sobre todo ofrecer una guía clara y confiable, en el camino de titulación.

Un agradecimiento a todos los profesionales docentes que han sido parte de mi formación universitaria desde un inicio hasta un presente y talvez en un futuro, por brindarme sus conocimientos y experiencias y muchos de ellos han sido fuente de inspiración y ejemplo a seguir.

Kevin Bolívar Chamorro Pungaña

CERTIFICADO DEL TUTOR Y PAR ACADEMICO



FACULTAD DE CIENCIAS
ADMINISTRATIVAS,
GESTIÓN EMPRESARIAL
& INFORMÁTICA

CERTIFICADO DE VALIDACIÓN

Licd. Hernández Aguiar Fharab de Lourdes. e Ing. Del Salto Dávila Dolly Silvana, en su orden Directora y Par Académico del Trabajo de Titulación "El rol de las mujeres en las comunidades del páramo, como ente de desarrollo de la actividad turística de la parroquia Salinas, Cantón Guaranda, 2022" desarrollado por la Srta. Tania Ximena Poveda Rea y el Sr. Kevin Bolívar Chamorro Pungaña.

CERTIFICAN

Que, luego de revisado el Trabajo de Titulación en su totalidad, cumple con las exigencias académicas de la Carrera de Turismo y Hotelería, por lo tanto, autorizamos su presentación y defensa.

Guaranda, 06 de octubre de 2022

Licd. Hernández Aguiar
Fharab de Lourdes.

Directora

Ing. Del Salto Dávila
Dolly Silvana

Par Académico

Nota: Documento que será remitido por la coordinación de la Unidad de Titulación con el encabezado y pie de página correspondiente.

Dirección: Av. Ernesto Che Guevara y Gabriel Secalra
Guaranda-Ecuador
Teléfono: (593) 3220 6059
www.ueb.edu.ec

CERTIFICADO DE URKUND



FACULTAD DE CIENCIAS
ADMINISTRATIVAS,
GESTIÓN EMPRESARIAL
E INFORMÁTICA

**LICD. HERNÁNDEZ AGUIAR FHARAB DE LOURDES EN CALIDAD
DE DIRECTOR(A) DEL TRABAJO DE TITULACIÓN,**

CERTIFICA

Que el trabajo de titulación denominado "El rol de las mujeres en las comunidades del páramo, como ente de desarrollo de la actividad turística de la parroquia Sallaas, Cantón Guaranda, 2022", presentado por Tania Ximena Poveda Rea; Kevin Bolívar Chamorro Pungaña estudiantes de la carrera de Turismo y Hotelería pasó el análisis de coincidencia no accidental en la herramienta URKUND, reflejando un porcentaje de similitud del 7 %, como se puede evidenciar en la imagen adjunta.

Guaranda, 06 de octubre 2022.

Atentamente,

Licd. Fharab de Lourdes Hernández Aguiar.
Directora



Document Information

Analyzed document PROYECTO INVESTIGACION final.docx (D145643142)
Submitted 10/5/2022 5:17:00 PM
Submitted by
Submitter email kchamorro@mailes.ueb.edu.ec
Similarity 7%
Analysis address fherandez.ueb@analysis.orkund.com

Sources included in the report

Entire Document

Hit and source - focused comparison, Side by Side

- Submitted text
As student entered the text in the submitted document.
- Matching text
As the text appears in the source.

DECLARACION JURAMENTADA DEL AUTOR

Notaria Tercera del Cantón Guaranda
Msc. Ab. Henry Rojas Narvaez
Notario

Nº ESCRITURA 20220201003P02221

DECLARACION JURAMENTADA

OTORGADA POR:

KEVIN BOLIVAR CHAMORRO PUNGAÑA y TANIA XIMENA POVEDA REA

INDETERMINADA

DE: 2 COPIAS I.L.

Factura: 001-001-000012171



En la ciudad de Guaranda, capital de la provincia Bolívar, República del Ecuador, hoy día siete de octubre del dos mil veintidós, ante mí Abogado HENRY ROJAS NARVAEZ, Notario Público Tercero del Cantón Guaranda, comparecen el señor KEVIN BOLIVAR CHAMORRO PUNGAÑA soltero, celular 0997230577; y, TANIA XIMENA POVEDA REA soltera, celular 0960776965, de ocupaciones estudiantes, domiciliados en el Cantón Guaranda, por sus propios derechos, obligarse a quienes de conocidas doy fe en virtud de haberme exhibido sus documentos de identificación y con su autorización se ha procedido a verificar la información en el Sistema Nacional de Identificación Ciudadana; bien instruidos por mí el Notario con el objeto y resultado de esta escritura pública a la que procedo libre y voluntariamente, advertidos de la gravedad del juramento y las penas de perjurio, me presentan su declaración bajo juramento (declaram lo siguientes "Previo a la obtención de Ingenieros en Administración de Empresas Turísticas y hoteleras, manifestamos que los criterios e ideas emitidas en el presente trabajo de investigación titulado "El rol de las mujeres en las comunidades del páramo, como ente de desarrollo de la actividad turística de la parroquia salinas, cantón Guaranda, 2022" es de nuestra exclusiva responsabilidad en calidad de autores". En todo cuanto podemos declarar en honor a la verdad, la misma que la hacemos para los fines legales pertinentes. ASTA AQUÍ LA DECLARACIÓN JURADA. La misma que elevada a escritura pública con todo su valor legal. Para el otorgamiento de la presente escritura pública se observaron todos los preceptos legales del caso, leída que les fue a las comparecientes por mí el Notario en unidad de acto, aquellos se ratifican y firmas conmigo se incorpora al protocolo de esta Notaría la presente escritura, de todo lo cual doy fe.-

KEVIN BOLIVAR CHAMORRO PUNGAÑA
C.C. 030234644

TANIA XIMENA POVEDA REA
C.C. 020233431-4

AB. HENRY ROJAS NARVAEZ
NOTARIO PUBLICO TERCERO DEL CANTON GUARANDA





DECLARACIÓN DE AUTORÍA DE TESIS

Tania Ximena Poveda Rea con C.I 0202334314 y **Kevin Bolívar Chamorro Pungaña** con C.I 0202346144 egresados de la Universidad Estatal de Bolívar, Facultad de Ciencias Administrativas Gestión Empresarial e Informática, carrera de Turismo y Hotelería libre y voluntariamente declaramos que la responsabilidad del contenido del presente proyecto de Investigación titulado "El rol de las mujeres en las comunidades del páramo, como ente de desarrollo de la actividad turística de la parroquia Salinas, cantón Guaranda, 2022"

Nos corresponde exclusivamente y la propiedad intelectual de la misma pertenece a la Universidad Estatal de Bolívar.

Tania Ximena Poveda Rea

Kevin Bolívar Chamorro Pungaña

INDICE DE CONTENIDO

Contenido

Introducción.....	10
Resumen.....	11
Abstract.....	12
Capítulo I.....	13
FORMULACION GENERAL DEL PROYECTO.....	5
Descripción del Proyecto	5
Preguntas Directrices	7
Justificación.....	8
Objetivos:	11
Específicos	11
Idea a defender	11
Capitulo II.....	17
MARCO TEORICO.....	12
Antecedentes	12
Marco Científico	15
Marco Conceptual	17
Marco Legal	21
Marco Geo referencial.....	24
Comunidad Verdepamba.....	31
Comunidad Yurakuksha.....	31
Comunidad Pachancho.....	32
Comunidad Natawa.....	32
Capitulo II.....	36
METODOLOGIA	¡Error! Marcador no definido.
Diagnóstico de las actividades turísticas que oferta las comunidades del páramo de la parroquia Salinas con potencial turístico.....	36
Determinar las oportunidades, fortalezas, debilidades y amenazas que enfrentan las mujeres de las comunidades.	43
CONCLUSIONES.....	53
RECOMENDACIONES.....	54
Bibliografía	49
ANEXOS.....	57

INDICE DE TABLAS

Cuadro N°1. Datos Relevantes	25
Cuadro N°2. Tipos de Clima y Régimen de Lluvias	27
Cuadro N°3. Población Parroquia Salinas.....	27
Cuadro N°4: Diagnostico de Actividades Turísticas.....	36

INDICE DE FIGURAS/ GRAFICAS/ IMÁGENES

Figura N.º -1: Modelo Territorial actual de la Parroquia Salinas.	30
Figura N.º -2: Comunidades de Salinas	30
Figura N.º 3: Modelo de Entrevista.....	¡Error! Marcador no definido.
Figura N.º4: Actividades Diarias de la Mujer	39
Figura N.º5: FODA	43

I. INTRODUCCIÓN

El turismo en las comunidades surge como una alternativa que sirve para salvar las disparidades socioeconómicas, además se convierte en una vía en que las comunidades pueden generar ingresos económicos, utilizando los recursos naturales de la región.

En este tipo de turismo, la población puede convertirse en guías turísticos y prestar servicios a los visitantes que reciben. Ofrecen a la vez la oportunidad de jugar un papel preponderante en la generación del movimiento de los elementos de producción e intercambio de bienes y servicios en la zona.

El turismo en las comunidades es una oportunidad para la mujer, puesto que es quien se empodera y se apropia de esta actividad generando sus propios ingresos los cuales invierte en el bienestar de su familia.

De acuerdo a lo antes indicado se considera importante la investigación ya que permite conocer cómo se desarrolla el turismo dentro de las comunidades y la inserción de la mujer en las comunidades del páramo de Salinas del cantón Guaranda; ya que estas comunidades como son Verdepamba, YurakUksha, Pachancho y Natawa poseen una riqueza natural para disfrutar y a la vez identificar la actividad que desempeña la mujer en este tipo de actividades.

El proyecto de investigación está estructurado de acuerdo a los lineamientos establecidos por la Universidad Estatal de Bolívar, en el mismo consta:

En la primera parte se enfoca en el tema del proyecto, seguido por el agradecimiento, dedicatoria, certificados y declaratorias, posterior a eso se establecen los índices respectivos, continuado por la introducción, resumen y abstract.

En el primer capítulo se desarrolla todo lo referente a la descripción del proyecto, preguntas directrices, justificación, objetivos e idea a defender.

En el segundo capítulo se trabaja con antecedentes, marco científico, legal, y geográfico referencial.

En el tercer capítulo se desarrolla todo lo correspondiente a metodología, análisis de resultados y finalizaremos con conclusiones, recomendaciones bibliografía y anexos.

En el cuarto capítulo mencionaremos la propuesta que se dará en respuesta a este tema de investigación.

2. RESUMEN

La investigación que se presenta a continuación se asienta en la temática del rol de la mujer, con base en el desarrollo del turismo en las comunidades del páramo de la parroquia Salinas del cantón Guaranda, esta investigación intenta aportar la descripción de algunos aspectos importantes que abordan el contexto género y turístico, dentro de procesos y formas de experiencia participativa de las mujeres de las comunidades del páramo de Salinas, al igual que el sentido de pertenencia en base al territorio, la familia, el trabajo, el hogar y la presencia de la pareja, en el significado que le atribuye a su rol en la historia de la comunidad.

El análisis del rol de la mujer tiene como objetivo examinar cómo y en qué medida el turismo puede tener un impacto positivo en la vida de las mujeres de las regiones en desarrollo, permitiendo examinar la situación actual de las mujeres en el turismo y establecer un conjunto de indicadores para supervisar de forma constante el impacto del turismo en la vida de estas, ya que el empoderamiento de las mujeres en todos los niveles y sectores del desarrollo económico es esencial para dirigir economías sólidas y sociedades justas.

La investigación contempla a la mujer de las comunidades del páramo de Salinas que es partícipe en diversas actividades naturales, sociales, culturales y económicas dentro de cada una de las comunidades, participación que determina un paso importante para comprender la influencia que tiene el rol de la mujer en la construcción del desarrollo del turismo.

Una vez identificado los aspectos negativos y positivos de la participación del género femenino en la actividad turística se identificará ineficiencias que se presenten y a futuro estas convertirlas en fortalezas que permitan el desarrollo de cada una de las comunidades, permitiendo satisfacer sus necesidades y la de los turistas que los visiten.

3. ABSTRACT

The research presented below is based on the theme of role of women based on the development of tourism in the paramo communities of the Salinas of de Guaranda canton, this research attempts to provide a description of some important aspects that address the gender and tourism context, within the processes and forms of participatory experience of the women of the Salinas communities, as well as the sense of belonging based on the territory, family work, home and the presence of the couple, in the meaning they attribute to their role in the history of the community.

The analysis of the role of women aims to examine how and to what extent tourism can have a positive impact on the lives of women in developing regions, making it possible to examine the current situation of women in tourism and to establish a set of indicators to constantly monitor the impact of tourism on women's lives, since the empowerment of women at all levels and sectors of economic development is essential to lead strong economies and just societies.

The research contemplates women in the communities of the Salinas paramo who participate in diverse natural, social, cultural and economic activities within each of the communities, participation that determines an important step to understand the influence that the role of women has in the construction of tourism development. Once the negative and positive aspects of the participation of women in tourism have been identified, inefficiencies will be identified and in the future these will be converted into strengths that will allow the development of each of the communities, allowing them to satisfy their needs and those of the tourists that visit them.

CAPITULO I.

FORMULACIÓN GENERAL DEL PROYECTO

4. Descripción del Problema

La igualdad de género en el aspecto laboral, ha sido un tema que más importancia a tenido durante los últimos años, según la Organización de Igualdad de Trabajo (OIT) las mujeres dentro de la participación laboral ocupan un 62,8% y los hombres un 76,1%, en Latinoamérica los porcentajes cambian es decir son mayores con un 55,6% frente al 78,4% de los hombres. El desarrollo del turismo se ha constituido como una base potencial para las comunidades ya que generan ingresos como un plus más aparte de la agricultura, el turismo es un sector laboral que ha aportado con la lucha contra la pobreza. En el turismo quien lidera la actividad es la mujer así suponiendo más ingresos para la comunidad. Las capacidades de cada habitante de las comunidades que tengan con el visitante es la fortaleza para el turismo.

Países como Bolivia, Ecuador y Perú, han impulsado el turismo en las comunidades, considerando que son países con mayor desigualdad social y es la que menos equidad posee a nivel del mundo. En los tres casos los niveles superan el 30% de pobreza urbana y rural en el 40%. (Codespa, 2016)

La parroquia Salinas es una de las 8 parroquias rurales pertenecientes al cantón, su principal rama de actividad económica es la agropecuaria en un 42% de habitantes dedicados a esto; el 16% se dedica a actividades hogareñas, el 4% desarrolla actividades artesanales, 2% son profesores, 3% son estudiantes y el 2% se dedican a desarrollare actividades turísticas según estimaciones del GAD local.

Salinas se encuentra conformada por 24 comunidades con una superficie de 490 km², ubicadas en su mayoría en la zona fría, desde los 3.500 m.s.n.m., hasta 4.000 m.s.n.m., teniendo como fortaleza sus recursos naturales como senderos, cascadas y también encontramos los microemprendimientos que hasta el día de hoy se viene impulsando por gestión de la Comuna Matiavi

Salinas, actividades como: La Hilandería, La quesera, La Chocolatera, etc., siendo todo esto una muy buena oportunidad para el desarrollo económico y turístico de la parroquia y también incluyendo a la mujer en cada una de sus actividades ya que desde la antigüedad la mujer ha venido sufriendo discriminaciones por la cultura machista teniendo incidencia en su dependencia y su desempeño laboral.

Las comunidades de Verde Pamba, Yurak Uksha, Pachancho y Natawa están ubicadas en una zona para aumentar la afluencia de turistas ya que se encuentran a 30km de la Ciudad de Guaranda; de hecho, la mayor afluencia está dada por visitantes de esta ciudad.

Hasta la actualidad, las autoridades locales de turno no han impulsado el turismo de forma dinámica y constante, por lo que el tráfico de turistas a estos lugares se da por agrupaciones locales que ejecutan eventos esporádicos de ciclismo aproximadamente 2 veces al año en eventos de renombre como el Festival del Queso y la Fiesta de los Reyes, mismos que atraen alrededor de 800 turistas de varias provincias, quienes generan ingresos extras a la parroquia en general.

El principal objetivo es analizar el rol protagónico de la mujer y la situación que posee desde un enfoque de género, permitiendo así conocer el grado de participación que desempeña en la actividad del turismo, identificando el avance en términos de igualdad y otros aspectos positivos y negativos que conlleva la participación de la mujer de ahí la importancia del presente tema de investigación en conocer cual o cuales son las determinantes que enfrenta la mujer hoy en día para liderar en la actividad del turismo.

5. Preguntas Directrices

¿Cuál es la situación actual de la oferta turística de las comunidades del páramo de la parroquia Salinas que cuentan con potencial turístico?

¿Cuáles son las actividades diarias que desempeña la mujer de las comunidades del páramo de la parroquia Salinas, cantón Guaranda?

¿Cuál es el aporte de las mujeres en el desarrollo de las actividades turísticas dentro de las comunidades del páramo de la parroquia Salinas, cantón Guaranda?

¿Cuáles son las oportunidades, fortalezas, debilidades y amenazas que enfrentan las mujeres que participan en la actividad turística en las comunidades del páramo de la parroquia Salinas, cantón Guaranda?

6. Justificación

A lo largo de la historia las mujeres se han visto en una lucha constante por ser reconocidas y valoradas en todos los ámbitos así que en la industria del turismo se promueve la equidad de género y el empoderamiento en las mujeres, pero según el Global report on Women in Tourism el 54% de las personas que trabajan en el sector son mujeres que ganan 14,7% menos que los hombres.

La actividad turística comunitaria se ha convertido en una fuente de ingresos, ya que se benefician muchas personas, no solo económicamente, sino que se puede conocer el modo de vivir y la cultura de los pueblos andinos donde se desarrolla. Ecuador es un país referente del desarrollo turístico comunitario, por lo tanto, hay que investigar el rol que la mujer cumple en este tipo de actividad; aquí se debe tener en claro que cuando el turismo está vinculado dentro de un pueblo o comunidad, todos son partícipes y se involucran para formar parte del mismo, sin exclusión de grupos o asociaciones ya que las capacidades de cada persona tienen un aporte significativo al desarrollo local.

El presente estudio tiene relevancia porque la parroquia Salinas y sus comunidades del páramo atraen a visitantes en el “turismo de inmersión” por su cultura, gastronomía, flora, fauna, cascadas, bosques nativos, entre otros. La presente investigación busca a través del turismo ofrecer una fuente alterna de desarrollo y a su vez hacer partícipe a la mujer, tomando en cuenta los recursos de las diferentes comunidades y aplicando prácticas de responsabilidad y cuidado del patrimonio local tanto natural como cultural. Logrando así contribuir a la generación de empleo y la reducción de pobreza en las comunidades del páramo de la parroquia Salinas, cantón Guaranda.

Desde otro aspecto muy importante señalar que el turismo vivencial hoy en la actualidad es una de las alternativas para los viajeros, lo que posibilita la creación de distintos destinos que permitan a las comunidades generar recursos basándose en esta actividad. Por lo tanto, es de gran utilidad e importancia la presente investigación ya que se ve reflejado el rol de la

mujer con la actividad turística que se desarrolla en las comunidades de la parroquia Salinas; del mismo modo identificar que actividades económicas aportan al desarrollo del turismo y por ende a sus comunidades de la parroquia antes mencionada.

Con el proyecto de investigación se beneficiarán 4 comunidades de la parte alta de la parroquia Salinas como son: Verdepamba, Yurak Uksha, Pachancho y Natawa, principalmente enfocados en las mujeres, a través del análisis de sus actividades en el turismo. Desarrollando así una participación activa y el mejoramiento de la calidad de vida de las comunidades.

Gestión de servicios turísticos y hospitalidad, hoy en la actualidad el turismo se desarrolla a pasos gigantes. Además, se ha convertido en uno de los medios disponibles para todos para conocer todo lo que nos rodea, su historia, sus tradiciones y su patrimonio tanto natural como cultural. Dentro de esta línea de investigación se debe saber que el turismo y la hospitalidad no pueden considerarse por separado: juntos forman el potencial turístico que puede tener estas comunidades para brindar un servicio de calidad a los visitantes. La hospitalidad es un concepto que ha ido evolucionando y progresando, al mismo tiempo se ha convertido en una industria poderosa en la que trabajan todos, creando y desarrollando actividades para los consumidores de servicios (turistas). Ya que la industria hotelera incluye diversas áreas de la actividad humana: recreación, turismo, entretenimiento, recreación de actividades de excursiones etc.

Gestión de alimentos y bebidas A&B dentro de la actividad turística, los visitantes (turistas) se vincula directamente con la calidad de servicio que se brinda por parte de los prestadores de servicios turísticos, pues esto de una manera u otra con lleva al desarrollo e incremento económico de las comunidades y puedan tener una mejor calidad de vida.

Esta investigación va dirigida en la línea de turismo sostenible ya que analizaremos el rol que juega la mujer en las actividades turísticas y dentro de las comunidades del páramo de Salinas mediante una planificación y una gestión turística territorial; así esta investigación aporta desde el punto de vista teórico debido a que estudios científicos permitieron diferenciar

posiciones de autores diferentes que mantienen las bases teóricas en relación al objeto de estudio y así poder establecer la importancia que tiene las mujeres en el turismo y la inclusión de toda la población para el desarrollo local. Los resultados nos permiten conocer el papel que cumple la mujer en el desarrollo del turismo.

7. Objetivos:

General

Analizar el rol de la mujer en las comunidades del páramo, como ente de desarrollo de la actividad turística de la parroquia Salinas, cantón Guaranda.

Específicos

- ✓ Realizar un diagnóstico de las actividades turísticas que se ofertan en las comunidades del páramo de la parroquia Salinas que cuentan con potencial turístico.
- ✓ Analizar las actividades diarias que desempeña la mujer de las comunidades del páramo de la parroquia Salinas.
- ✓ Identificar el rol de la mujer en las actividades turísticas de las comunidades del páramo de la parroquia Salinas.
- ✓ Determinar las oportunidades, fortalezas, debilidades y amenazas que enfrentan las mujeres que participan en la actividad turística.

8. Idea a defender

El rol de las mujeres dentro de las actividades turísticas contribuirá al desarrollo del turismo en las comunidades del páramo de la parroquia Salinas.

CAPITULO II.

MARCO TEORICO

9. Antecedentes

El rol de la mujer dentro de las actividades turísticas se ha visualizado sin equidad e igualdad, en base a esto se ha generado diversas investigaciones, entre ellos:

Para la asociación de estados del Caribe (AEC, 2018) “Ecuador se alza como uno de los países más desarrollados y reconocidos que practican el turismo comunitario”, pues hay que admitir que es uno de los países que cuenta con mayor trascendencia en cuanto a trabajar con las comunidades en temas de proyectos y emprendimientos turísticos; si bien no se conoce con exactitud la fecha en la que las palabras turismo comunitario comenzaron a tomar forma dentro del país, muchos autores sitúan este acontecimiento hace 30 o 35 años atrás, ahora bien, al ser el Ecuador uno de los países referentes en cuanto a turismo comunitario, hay que analizar el rol que ha tenido la mujer en el desarrollo de esta actividad, pues cuando se trabaja con turismo dentro de las comunidades se tiene claro que se trabaja con todas las personas de la comunidad que deseen formar parte del mismo, sin excluir a los grupos vulnerables o minoritarios, pues son las capacidades y habilidades de cada una de las personas las que aportan significativamente a su progreso.

Son muchas las investigaciones realizadas sobre el turismo en las comunidades, pero no se tiene información detallada, amplia y actual sobre el papel que juegan las mujeres en esta actividad, especialmente cuando muchas de ellas hicieron frente a una sociedad machista para dar paso a asociaciones de mujeres que buscaban integrarse en el campo laboral; de esta manera nace en el año 2008 el Centro de Turismo Comunitario (CTC) Matiavi Salinas, el mismo que busca generar trabajo propio entre sus pobladores para enfocarlo en el mejoramiento de sus capacidades locales y de la integración de la mujer a ese medio y que la mujer mantenga independencia laboral y económica.

De acuerdo a la investigación, El empleo de las mujeres rurales, (Ballara, Marcela; Parada, Soledad;, 2009) esta investigación tuvo como objetivo estudiar el empleo de las mujeres rurales en Bolivia, Perú, Brasil, Ecuador y Paraguay ya que más del 50% de las mujeres rurales económicamente activas trabajan en la agricultura, para este grupo de países no existe mayor diferencia entre la participación de hombres y mujeres. Sin embargo, esta situación no es común en todos los países de Latinoamérica, En la mayoría de ellos la proporción de mujeres dedicadas a la agricultura es menor a la de los varones.

De acuerdo a la investigación, El rol de la mujer en la comunidad Palacio Real como ente de desarrollo sostenible del turismo de la parroquia Calpi, provincia de Chimborazo (Mayra Alejandra Murillo Santillan, 2020) esta investigación tuvo como objetivo analizar y evaluar el rol y la participación de la mujer en la comunidad “Palacio Real” para determinar el nivel de influencia en el desarrollo turístico se realizó una observación de campo, acerca del rol de la mujer en el turismo comunitario, ya que es indispensable que el autor realice una observación directa. A su vez realizaron encuestas a 121 visitantes nacionales y extranjeros que acuden al CTC Sumak Kawsay, también realizaron una entrevista al jefe de la comunidad a través del cual se concluyó que el turismo comunitario ha contribuido no solo al desarrollo del ámbito laboral dentro de la comunidad como tal, sino que además ha ayudado a minimizar la migración a las ciudades mas desarrolladas, disminuir la pobreza y empoderar a la mujer.

De acuerdo con la investigación, Inserción de la mujer del cantón Puerto López en el emprendimiento y su participación socioeconómica sostenible (Yaniry Monserrate Gonzales Lucas, 2020) esta investigación tuvo como objetivo analizar e identificar cual es la situación actual de la inserción de la mujer rural en programas y estrategias de emprendimientos como practica productiva y social de la vida económica de las mujeres del cantón Puerto Lopez, con base a esto, después de un proceso de verificación se hace

referencia a las personas que acceden a dar conocimiento a responder la encuesta donde manifiestan que un 93% de encuestados mencionan no haber participado en algún programa de emprendimiento en el área rural la información muestra que existe una escasa participación de organismos en materia de emprendimiento, finalmente concluyó que no existe estrategias de emprendimiento rural como practica productiva y social de la vida económica lo que está generando repercusiones sociales, psicológicas y económicas que van de la mano con el desempleo.

10. Marco Científico

La teoría de género se posiciona en el debate teórico sobre el poder, la identidad y la estructuración de la vida social. Esto equivale a decir que el género no se restringe a una categoría para denotar las relaciones sociales de hombres y mujeres, al contrario, en su desarrollo actual este cuerpo teórico permite ir más allá del análisis empírico y descriptivo de estas relaciones. De este modo, la teoría de género contribuye al desarrollo del concepto y del instrumental analítico del desarrollo humano. Ofrece elementos para una comprensión sistémica, procesual e histórico-comparativa de la estructuración de las diferenciaciones y de las jerarquías sociales, en sus dimensiones simbólico- culturales, normativas e institucionales. (Bonan & Guzmàn, 2007, pág. 01)

La incorporación de más mujeres a posiciones de liderazgo podría generar las condiciones para que se desarrolle un clima organizacional que promueva los elementos principales del liderazgo transformacional y a su vez, pueda fomentar un ambiente de trabajo de apoyo, donde se estimulen las relaciones positivas, la retroalimentación frecuente y la creatividad, animando a los empleados a adoptar nuevos patrones para el cumplimiento de las tareas, elementos clave del compromiso. (Àlvarez Pèrez, 2022)

En un análisis realizado por Enrique Cabanillas (2020) menciona las oportunidades del turismo comunitario y sus vínculos con el empoderamiento de las mujeres. A partir de este contexto nacen las necesidades prácticas e intereses estratégicos de la mujer. Entre las primeras se encuentran requerimientos vinculados a programas y servicios relacionados el ámbito de los productivo y reproductivo, de educación y de trabajo. Estas, se vinculan con la necesidad que vive la mujer en el terreno doméstico en sus roles tradicionales de madre y ama de casa. En cuanto al concepto de intereses estratégicos de las mujeres, se hace referencia a los

direccionados a obtener igualdad y justicia de género, especialmente en términos legales, tales como la defensa de derechos humanos, la educación y acceso a capacitaciones, así como el control y poder sobre los recursos tales como el territorio, el dinero y la producción. En general, en este enfoque aparece un cuestionamiento sobre los roles de género (pág. 212)

Según Mercedes Navarro (2020) la igualdad de género se concibe para efectos de este estudio como el valor e importancia de todas las personas, sin distinguir género, creencias y religión que tienen en el contexto social dado que todos poseen los mismos derechos, deberes y oportunidades frente al estado y la sociedad en su conjunto, de manera que se garantice el desarrollo pleno de sus competencias, habilidades y destrezas para realizar acciones correctas en beneficio propio y de su ámbito de acción. (pág. 50)

Cuando se hace referencia al turismo Di-Bella, (2019) señala que es un fenómeno que consiste en el desplazamiento de personas de forma voluntaria que buscan a su vez recreación, descanso, adquisición de conocimientos culturales o de salud y es por ese motivo que las personas se trasladan de su lugar de residencia a otro sitio en donde no ejerce actividades lucrativas; así mismo, el turismo se considera como un derecho social que facilita el acceso de los ciudadanos al disfrute de diferentes actividades. Otro aspecto importante es que a través de las leyes se crean los consejos Nacionales para la Igualdad de Género específicamente por medio del artículo 6 de la Ley Orgánica de Consejos Nacionales de Igualdad con el objetivo de ofrecer recomendaciones en materia de género para todos los sectores del Estado ecuatoriano. A su vez dichos consejos han buscado la implementación de políticas en función de involucrar todos los aspectos sociales para promover la igualdad de género en Ecuador. Desde el año 2005 y hasta el año 2009 se generó una política pública que promovía la igualdad para las mujeres. (pág. 13)

11. Marco Conceptual

Actividades turísticas

Comprende las actividades que realizan las personas durante sus viajes y estancias en lugares distintos al de su entorno habitual, por un periodo de tiempo consecutivo inferior a un año, con fines de ocio y otros motivos no relacionados a una actividad remunerada en el lugar visitado. (Secretaria del Turismo, 2020)

Análisis

Es la comprensión detallada por la cual se requiere de una investigación con respecto a la situación actual de la empresa, estableciendo el tipo de información que facilitará el proceso de toma de decisiones, la información deberá ser definida de forma precisa con respecto al proceso de investigación. (Fernando Lopez, 2021)

Alternativas

Es la opción que existe entre dos o más cosas; es decir, es cuando se tiene la posibilidad de poder seleccionar, preferir, optar, escoger o elegir entre dos o varias cosas o situaciones diferentes. (Martinez, 2022)

Comunidad

Según Maritza Montero una comunidad es un conjunto de individuos que se encuentran constantemente en transformación y desarrollo y que tienen una relación de pertenencia entre sí, con una identidad social y una consciencia de comunidad que lo llevan a preocuparse por el resto de los que forman parte de aquel grupo. (Maritza Montero, 2021)

Desarrollo

“la palabra desarrollo adquiere realmente su sentido en la medida que se relaciona con la persona humana, porque el destinatario único y determinante de todo desarrollo para que se aprecie de tal, es y debe ser la

persona humana. No puede existir un desarrollo económico si no hay desarrollo humano.” (Gonzales, 2009, pág. 55)

Desarrollo sostenible

La comisión Brundtland de las naciones unidas definió la sostenibilidad como lo que se permite “satisfacer las necesidades del presente sin comprometer la habilidad de las futuras generaciones de satisfacer sus necesidades propias. (ONU, 2021)

Equidad

La equidad se define como la equivalencia de razón cuando todos los participantes reciben resultados relativamente iguales de la relación. (SciELO, 2015)

Empoderamiento

El empoderamiento es un proceso mediante el cual las personas fortalecen sus capacidades, confianza, visión y protagonismo en cuanto forman parte de un grupo social, para impulsar cambios positivos en las situaciones en las que viven. (Galvan F, 2015)

Emprendimiento

El fenómeno emprendimiento puede definirse, dentro de las múltiples acepciones que existen del mismo, como el desarrollo de un proyecto¹ que persigue un determinado fin económico, político o social, entre otros, y que posee ciertas características, principalmente que tiene una cuota de incertidumbre y de innovación. (Formichella, 2004, pág. 08)

Feminismo

“El feminismo propugna un cambio en las relaciones sociales que conduzcan a la liberación de la mujer y también del varón a través de eliminar las jerarquías y desigualdades entre los sexos, el feminismo es un

sistema de ideas que a partir del estudio y análisis de la condición de la mujer en todos los órdenes, familias, educación, política, trabajo, etc., pretende transformar las relaciones basadas en la asimetría y opresión sexual, mediante una acción movilizadora” (Gamba, 2008)

Género

“La categoría género abarca el conjunto de características, de oportunidades y de experiencias que un grupo social asigna a las personas, y que estas asumen como propio, basándose en las características biológicas de su sexo” (Fundacion para la Mujer, 1997, pág. 9)

Igualdad de Género

“la igualdad de derechos, responsabilidades y oportunidades de las mujeres, hombres, niñas y niños. La igualdad de género supone que se tengan en cuenta los intereses, las necesidades y las prioridades tanto de las mujeres como de los hombres, reconociéndose la diversidad de los diferentes grupos de mujeres y hombres” (UNESCO, 2017, pág. 105)

Mujer

“La mujer aparece como un ser diferente del varón. La mujer es más constante, más sensible, más piadosa, menos objetiva, menos lógica y más dada a la reproducción. Lo distintivo de la mujer es que su experiencia social es inseparable de su ser total integral.” (Revista Independiente Feminista, 2017)

Rol

“Es un patrón de conducta esperado de una persona al desarrollar actividades relacionadas con otros. El papel (rol) refleja la posición de una persona en el sistema social, con todos sus derechos y obligaciones, su poder y su responsabilidad” (Fundacion para la Mujer, 1997, pág. 12)

Rol de Género

“Conjunto de normas establecidas socialmente para cada sexo.” (Santi, 2000, pág. 569)

Turismo

El turismo es un fenómeno social, cultural y económico que supone el desplazamiento de personas a países o lugares fuera de su entorno habitual por motivos personales, profesionales o de negocios. Esas personas se denominan viajeros (que pueden ser o bien turistas o excursionistas; residentes o no residentes) y el turismo abarca sus actividades, algunas de las cuales suponen un gasto turístico. (OMT, 2021, pág. 12)

Turismo rural

Se realiza en destinos de baja densidad de población donde prevalece la agricultura y la selvicultura. El objetivo principal es vivenciar la naturaleza, la cultura y las actividades producidas, por ejemplo, el turismo de pesca de caña, el turismo de observación. (OMT, 2021)

Turismo comunitario

El concepto de turismo comunitario se alimenta permanentemente de nuevos aportes e investigaciones realizadas tanto a nivel nacional como internacional.

El interés en su estudio es fuerte ya que es un modelo de gestión de una empresa social, cuya finalidad principal no es el rendimiento económico de los accionistas, sino la generación de impactos positivos distribuidos entre todos los miembros de una comunidad. (Enrique Cabanillas , 2018, pág. 20)

12. Marco Legal

Para la presente investigación se tomó como base fundamental la Ley Suprema que es la “Constitución del Ecuador 2008”, en segunda instancia la COOTAD, Ley de Turismo, Ley de Régimen Ambiental y Reglamento de los centros turísticos comunitarios.

Constitución de la República del Ecuador 2008

De acuerdo al “Decreto Legislativo =, con registro Oficial 449 de 20-0c.-2008 última modificación: 01-ago.-2018, estado reformado, en el capítulo segundo.

Art. 33.- El trabajo es un derecho y un deber social, y un derecho económico, fuente de realización personal y base de la economía. El estado garantiza a las personas trabajadoras el pleno respeto a su dignidad, una vida decorosa, remuneraciones y retribuciones justas y el desempeño de un trabajo saludable y libre escogido o aceptado, (Constitución del Ecuador, 2008)

Art. 70.- El estado formulara y ejecutara políticas para alcanzar la igualdad entre mujeres y hombres, a través del mecanismo especializado de acuerdo con la ley, e incorpora el enfoque de género en planes y programas, y brindara asistencia técnica para su obligación aplicación en el sector público. (Constitución del Ecuador, 2008).

Ley de Turismo

Según la ley 97 con registro Oficial Suplemento 733 de 27-dic.-2002 con última modificación: 29-dic.-2014, estado vigente.

Art. 61.- Reformarse el artículo 3 del Decreto Supremo 1269, de 20 de agosto de 1971, publicado en Registro Oficial N°.295 de 25 de agosto de 1971, por el siguiente texto: “ El ministro de trabajo y Recursos Humanos es responsable del control y estricto cumplimiento del presente Decreto, a objeto de que el diez por ciento adicional al consumo en concepto de propina que se paga en los establecimientos, hoteleros, bares y restaurantes de

primera y segunda categoría, sean entregados a los trabajadores, sin descuento ni deducciones de ninguna naturaleza”. (Ley de Turismo, 2014)

Código Ético Mundial para el Turismo.

El código Ético Mundial para el Turismo, contempla varios puntos importantes de igualdad social y equidad de género, al igual que establecer las funciones de autoridades nacionales, regionales y locales, como entes de desarrollo de buscar método y herramientas para conservar los recursos naturales, desarrollar la actividad involucrado a todo el tejido social.

ONU: Objetivo 3 meta 4: Promover la Igualdad entre los Géneros y la Autonomía de las Mujeres.

La igualdad de género y la autonomía de las mujeres, el Ecuador ha adoptado una mirada que considera a los Objetivos de Desarrollo del Milenio de las Naciones Unidas (ODM) como indicadores referidos a la mediación de las capacidades básicas y necesidades mínimas, y en tanto tales como, un subconjunto dentro del marco más amplio de los derechos humanos cuya garantía es el deber fundamental; sobre todo del estado, pero también de la sociedad ecuatoriana.

Reglamento para los centros turísticos comunitarios

Según, CTC (2010), con Acuerdo Ministerial 16. Registro Oficial 154 de 19-mar.-2010. Estado: Vigente, establece en sus artículos lo siguiente:

Art. 1.- Se entiende por actividad turística comunitaria el ejercicio directo de uno o más de los servicios de alojamiento, alimentos y bebidas, transportación turística, operación intermediación, agenciamiento, organización de eventos, congreso y convenios (CTC, 2010)

Art. 5.- Las actividades turísticas comunitarias realizadas por las comunidades registradas. Deberán promover y contener particularmente en su oferta turística, los recursos naturales, la preservación de la identidad cultural y la seguridad de las comunidades, “Luego de detallar las normativas vigentes en la que se fundamenta el trabajo de investigación, se

considera oportuno además definir algunas herramientas de planificación y señalización turística” (CTC,2010)

Que el Art.54, dispone que en lo que no estuviere previsto en la ley, y en lo que no fuere aplicable se observa el Código Ético Mundial para el turismo, aprobado por la Organización Mundial del Turismo, en Santiago de Chile; Que el turismo comunitario es un modelo de gestión en el que la comunidad local aprovecha el patrimonio natural y/o cultural de la región en la que se asienta para desarrollar ofrecer un servicio turístico caracterizado por la activa participación comunitaria en la planificación y ejecución de acciones conducentes a potenciar el desarrollo sostenible de la población mediante la reinversión de beneficios derivados de las actividades turísticas; (CTC, 2010)

Consejo Nacional para la Igualdad de Género, Art 55: Ley de Igualdad entre Hombres, Mujeres y Personas de Diversa condición Sexo o Genética.

Diseñar la estructura institucional que se debe implantar para garantizar la igualdad entre mujeres y hombres. La nueva Constitución incorpora y garantiza importantes avances para los Derechos Humanos de las mujeres, quienes construimos la Agenda y las propuestas de Articulados sobre temas fundamentales relacionados con los derechos específicos de las mujeres con los diferentes ámbitos y contenidos de la Constitución, desde una mirada integral.

13. Marco Geo referencial

Parroquia Salinas

La parroquia Salinas se creó el 29 de mayo de 1861 con una población total de 7262 habitantes y una extensión territorial de 46.530haas.

Ubicación: La parroquia rural Salinas está ubicada en la sierra centro del Ecuador, Provincia Bolívar, Cantón Guaranda.

Límites: Al norte con la parroquia Simiatug y Facundo Vela, al sur con la parroquia urbana Guanujo de Guaranda, al este con la provincia de Tungurahua, y al oeste con la parroquia San Luis de Pambil, Las Naves y Echeandia.

Rango Altitudinal: 4.449m.s.n.m.

El nombre de Salinas, se debe a la presencia de las minas de sal, que están localizadas en los terrenos cercanos de la cabecera parroquial.es necesario mencionar que desde antes de la llegada de los Incas a esa zona estuvo habitada por los Tomabelas de la etnia de los Chimbos.

Las primeras décadas del siglo XX, se consolidaron las haciendas de la familia Cordovez, abarcando el 58,3% de la antigua parroquia Simiatug que comprendía también la actual parroquia Facundo vela (alrededor de 300km², que sumadas da los 514km²), este aumento de propiedades de Apahua y el Sinche da alrededor de 8.000has; posteriormente son divididas entre las actuales parroquias de Salinas y Guanujo. ((PDOT Salinas, 2015)

Cuadro N°1. Datos Relevantes

AÑO	HITO	IMPACTO POSIIVO
1971	Inauguración casa comunal y sistema de agua en la cabecera parroquial.	Organización y sistema administrativo sinónimo de progreso.
1972	Fundación de la cooperativa de Ahorro y Crédito Salinas Lda.	Apoyo para el desarrollo económico a través de créditos.
1974	Construcción de carrera: Salinas la Palma y Chazojuan.	Soporte para la movilidad y transporte de productos y personas.
1974	Implementación de la primera quesera.	Agroindustria para dinamizar la economía local.
1977	Electrificación en la cabecera parroquial.	Mejora la calidad de vida de la población.
1980	Implementación de la planta de embutidos y cárnicos de Salinas	Desarrollo económico y creación de fuentes de empleo.
1984	Inauguración del Colegio técnico Agropecuario Salinas.	Acceso a la educación secundaria de la población.
1987	Apertura de la industria textil a cargo de FUNORSAL.	Nueva alternativa industrial para la generación de ingresos y empleos.
1988	Reconocimiento de la parroquia Eclesiástica de Salinas.	La presencia del primer párroco, se prescribe las costumbres y fiestas profanas-
1990	Fundación del taller artesanal.	Genera empleo juvenil.
1992	Funcionamiento de la empresa de confites el "Salinerito".	Nuevas plazas de trabajo.
1997	Legalización de la Fundación Familia Salesiana.	Soporte positivo para el progreso de la parroquia.

1998	Fundación del Colegio técnico Particular Bilingüe de Lanzaurco.	Inserción de la población juvenil a la educación secundaria de las comunidades.
2006	Nace la Corporación de Desarrollo Comunitario -GRUPPO SALINAS-.	Fortalecimiento a micro empresas.
2007	Servicio de internet inalámbrico.	La población adquiere conocimientos de comunicación y tecnología.
2007	Construcción del mercado en el centro parroquial.	Viabiliza la comercialización de los productores.
2007	Doble tratamiento superficial bituminoso Cuatro Esquinas.	Vía asfaltada facilita movilidad.
2012	Mejoramiento de la Plaza Cívica.	Espacios de fomento socio-cultural.
2013	Unidad Educativa del Milenio.	Nueva alternativa para la educación de calidad.
2013	Construcción de una oficina de MAGAP-B en la cabecera parroquial.	Servicios de asistencia técnica agropecuaria para los productores.

Fuente: (PDOT Salinas, 2015)

Elaborado por: (Poveda-Chamorro)

Clima

La parroquia Salinas, de acuerdo a los pisos altitudinales, dispone de una variedad de clima y microclimas, que van desde el frío hasta el clima subtropical, con la disponibilidad de la información se realizó, el análisis sobre el clima y precipitación de cada zona que son las siguientes:

Cuadro N°2. Tipos de Clima y Régimen de Lluvias

Frio Ecuatorial Húmedo	Entre 6 y 8 ° C	Bimodal	Natawa Pamba, Pachancho, Yurakuksha, Salinas.
Meso Térmico Ecuatorial	Entre 12 y 22 ° C	Bimodal	La Palma, Chazojuan, Tigre Urco.
Meso Térmico Tropical Húmedo	Entre 12 y 24 ° C	Unimodal	Matiavi, Lana Urco, La Libertad del Congreso.

Fuente: (PDOT Salinas, 2015)

Elaborado por: (Poveda-Chamorro)

Población:

Según la encuesta realizada por el equipo técnico, se procedió a recopilar la información por cada jurisdicción, para la actualización de la población del año 2015, obteniendo los siguientes resultados.

Cuadro N°3. Población Parroquia Salinas

Comunidades	Familias	Habitantes	Comunidades	Familias	Habitantes
Las Mercedes de Pumin	25	88	Yurakusha	50	200
La Palma	100	347	Verdepamba	51	165
San Vicente	23	99	Arrayanes	15	45
San Miguel de Cañitas	7	24	Tres Marías	10	24
Lanza Urco	60	235	Guarumal	12	44
Chazojuan	92	480	La Liberad	45	189

Matiavi Bajo	40	148	Calvario	13	48
Apahua	110	319	La Cena	65	266
Chaupi Guayma	13	61	Puruhuay	85	365
Pachancho	47	188	La Dolorosa	32	134
tigriurco	60	192	Yacubiana	65	316
Mulidiahuan	75	240	Rincón de los Andes	16	51
tigriyacu	70	294	Cañita tigreyacu	33	115
Gramalote	30	54	Centro Poblado	241	1036
Copalpamba	18	77	Barrio San Francisco	19	76
Pambabuela	180	810	Nueva Esperanza	20	80
Natawa	37	155	Barrio El Estadio	85	297
TOTAL, FAMILIAS	1.844				
TOTAL, POBLACION	7.262				

Fuente: (PDOT Salinas, 2015)

Elaborado por: (Poveda-Chamorro)

Modelo Territorial Actual

Los acontecimientos humanos de la parroquia Salinas, tiene su propia circunscripción territorial delimitados por las formaciones geográficas e hitos históricos, que se encuentran representados en tres zonas Homogéneas, en las que se conviven 30 comunidades, 9 barrios en la parroquia.

Las estrategias para fortalecer la planificación y gestión territorial son: asegurar una inversión sostenida para financiar proyectos de conservación de ecosistemas, producción agropecuaria, fortalecimiento sociocultural, recuperación del patrimonio tangible e intangible, servicios de infraestructura social y establecer un plan de regulación urbana para satisfacer las necesidades insatisfechas.

Por su condición medio ambiental dispone de reservas forestales que permite la conservación de la flora y fauna; en el territorio se observa la aptitud de los suelos que son utilizados para la producción agropecuaria, encontrando parcelas pequeñas y grandes, sin infraestructura productiva, presentan pendientes de tipo fuertes a muy fuertes, la intervención del hombre en los ecosistemas es alta ocasionando la destrucción de ecosistemas existentes.

El territorio es apto para la producción agropecuaria, representa 3.743has, están subutilizadas.

El área agropecuaria, está constituido por fincas pequeñas y grandes, no tiene riesgo, la producción es de tipo marginal, presenta pendientes de medida a fuerte, la intervención del ecosistema es alta, la mayor parte de las vías son de segunda y tercera orden.

Paramo, de acuerdo a su aptitud del suelo la zona está habitada, por la población indígena campesina siendo sus propiedades aprovechadas para cultivos y ganadería de tipo marginal, no tiene riesgo estos poblados se encuentran localizados en pendientes de tipo medio, abruptas a muy fuertes; lo que ocasiona la destrucción de las reservas ecológicas por su mala distribución de tierra.

El área urbana, el crecimiento poblacional no tiene planificación territorial, y esto ocasiona la falta de satisfacer las necesidades básicas insatisfechas.

Entre los riesgos que encontramos están los movimientos de masa, deslizamos con un grado medio, las caídas de cenizas son bajo. El riesgo latente en esta zona, es la falla geológica que encontramos en las estribaciones de la cordillera occidental de los Andes.

Figura N.º 1: Modelo Territorial actual de la Parroquia Salinas.

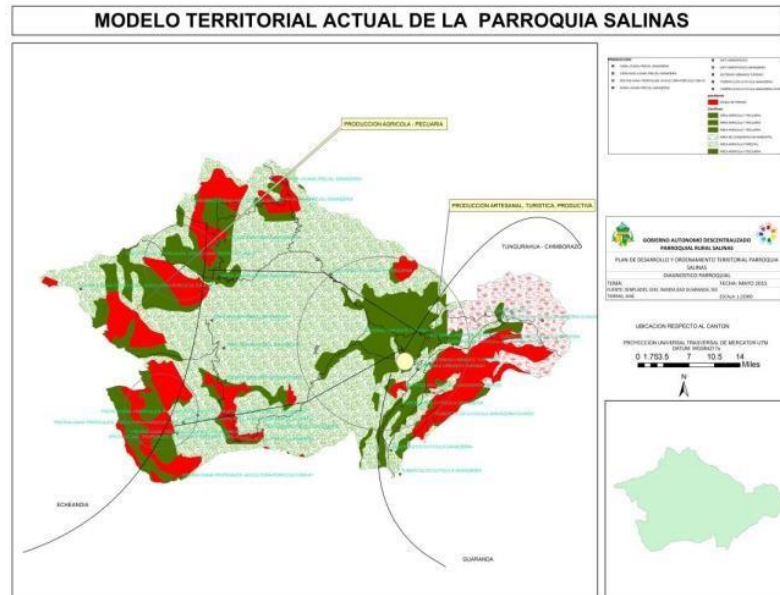

Fuente: (PDOT Salinas, 2015)

Figura N.º -2: Comunidades de Salinas

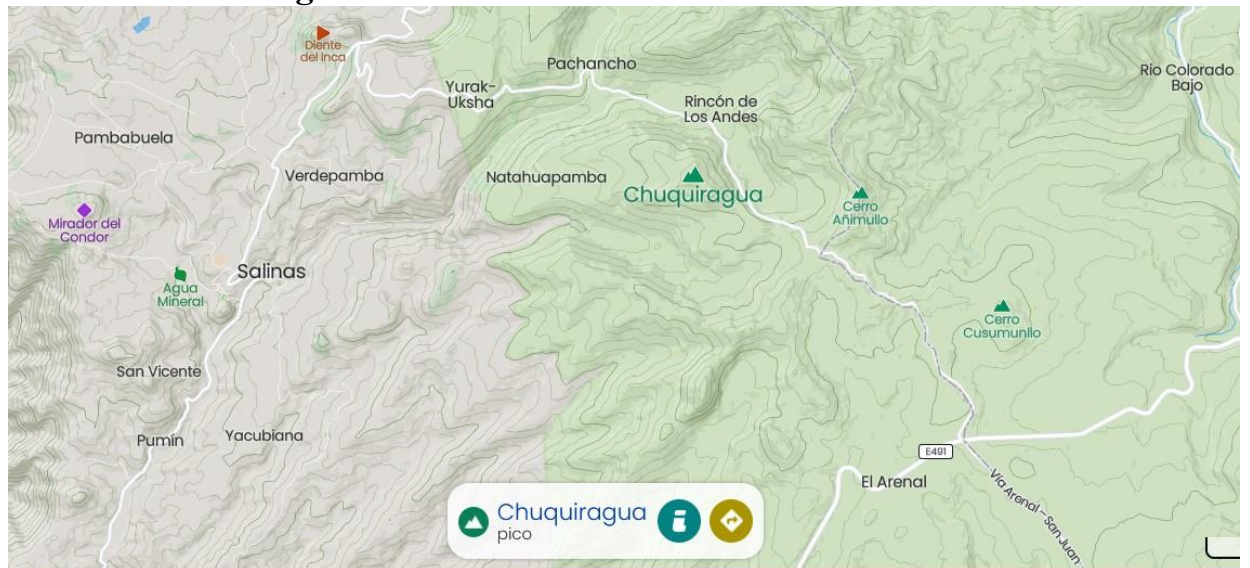

Fuente: Operadora de Turismo de Salinas

Comunidad Verdepamba

Festividades: La única festividad que se festeja en esta comunidad es la del 6 de enero que es el día de los Reyes (PDOT Salinas, 2015)

Atractivos Turísticos: Verdepamba tiene como atractivo natural las Peñas de Salto.

Población: Habitan 51 familias con una población de alrededor de 165 habitantes, donde el 40% representan mujeres.

Servicio de agua potable: Tiene un servicio de agua potable del 95%

Recolección de basura, cuenta con recolector de basura una vez al mes los días jueves en un horario de 12:00 pm.

Vivienda: Existen alrededor de 30 viviendas construidas en su gran mayoría con eternit y todas propias de los habitantes.

Cobertura telefónica: En Verdepamba el 27% tiene teléfono celular de la operadora claro con un 80% y un 30% de línea movistar, no cuentan con internet.

Servicio de televisión: Solo un 13% tiene televisión.

Servicio de luz: El 89% de familias tiene electricidad.

Queserías y producción de leche: Existen alrededor de 32 proveedores de leche, a diario producen aproximadamente 350lt de leche, trabajan en asociación y elaboran el queso parmesano. (PDOT Salinas, 2015)

Comunidad Yurakuksha

Clima: Tiene un clima frío-húmedo, esta comunidad tiene una temperatura que oscila entre los 6 y 8 ° C, debido a que se encuentra en la zona alta entre los 3700 a 4400 m.s.n.m.

Población: Habitan 50 familias con una población total de 200 habitantes. La cual el 60% esta representada por mujeres.

Centro Educativo: Escuela Municipio de Guaranda, cuenta con 4 aulas, 42 alumnos, bilingües, cuentan con 2 computadoras, agua y luz.

Además, este cuenta con un CIBV con 3 educadoras y 25 niños.

Cobertura y servicio de comunicación: en la comunidad habitan 50 familias de las cuales el 50% cuenta con telefonía celular y no cuentan con servicio a internet.

Servicio de televisión: solo el 30% de las familias cuentan con este servicio.

Comunidad Pachancho

Clima: El clima en la comunidad de Pachancho es frío-húmedo, oscila en temperaturas de 6 y 8 ° C.

Zonas climáticas: La comunidad se encuentra en la zona alta a una altura de 3700 a 4400 m.s.n.m.

Población: En esta comunidad habitan 47 familias con una población total de 188 habitantes, la cual en 35% esta representada por mujeres.

Centros educativos: Cuenta con un centro educativo llamado convención de 1884, cuenta con 2 aulas y 32 alumnos, es una institución bilingüe, labora solo un docente, tienen 6 computadoras, agua y luz.

Festividades: Las principales festividades de la comunidad es la fiesta de los Reyes que se festeja el 6 de enero de cada año.

Queseras y producción de leche: Pachancho tiene 22 proveedores, a diario producen 120lt de leche su producción se basa en el queso andino todos los productores conforman una asociación.

Atractivos turísticos: Esta comunidad tiene como fuertes los atractivos de Yaguarcocha y la Torre Mirador.

Servicio de agua potable: Solo el 50% de las familias cuentan con este servicio.

Cobertura de recolección de basura: El día jueves de cada mes pasa un vehículo recolector de basura en horario de las 10 de la mañana.

Tipo de vivienda: Existen 47 viviendas en estado regular en su mayoría son viviendas propias.

Comunidad Natawa

Atractivo turístico: La comunidad de Natawa tiene como atractivo turístico el Rio Laygua.

Categoría poblacional: Llega aproximadamente a los 200 habitantes, donde el 55% representa las mujeres.

Servicio de agua potable: El 89% de la población cuenta con este servicio.

Cobertura de recolección de basura: Este tipo de servicio se da un jueves al mes un vehículo recolector pasa por la comunidad en un horario de 9:30 de la mañana.

Vivienda: En la comunidad existen 37 viviendas en estado regular en su mayoría son propias.

Cobertura de servicio de comunicación: El 60% de las familias tienen cobertura de telefonía celular.

Servicio de televisión: En esta comunidad solo el 10% de la población cuenta con este servicio.

Servicio de energía eléctrica: El 90% de las familias cuentan con servicio de energía eléctrica.

Instituciones educativas: Natawa cuenta con una institución educativa llamada Valle San Francisco cuenta con 3 aulas y 30 alumnos todos son hispanohablantes, cuentan con un docente, tiene 3 computadoras, agua y luz.

También en esta comunidad existe un CIBV con una educadora que abastece a 6 niños.

Festividades: Su festividad principal es el día de los Reyes que se celebra todos los años el 6 de enero.

CAPITULO III.
METODOLOGÍA PARA LA INVESTIGACION DEL ROL DE LA
MUJER EN LAS COMUNIDADES DEL PARAMO DE LA
PARROQUIA SALINAS

14. METODOLOGÍA

1) Tipo de Investigación

La investigación es una acción diversa, que puede ser entendida desde perspectivas diferentes, es así que para el desarrollo de este documento escrito se utilizó:

a) Investigación de Campo:

Se utilizó esta investigación para la recolección de datos exactos en las diferentes comunidades, acerca de las actividades diarias que realizan las mujeres, esto implica visitar las comunidades y conocer de cerca las actividades que desarrollan, donde se pudo visualizar que estas actividades están vinculadas al desarrollo turístico.

b) Investigación descriptiva:

Según (Sampieri, 2005), los estudios descriptivos buscan especificar las propiedades importantes de personas, grupos, comunidades o cualquier fenómeno que sea sometido al análisis. Precisamente la investigación descriptiva se utilizó para el capítulo uno en el contexto teórico y para describir las comunidades del páramo de la parroquia salinas y la participación de la mujer en cuanto al rol que cumple dentro de la actividad turística.

2) Enfoque de la Investigación

a) Enfoque de investigación cualitativa

Es cualitativa ya que nos permitió recoger y evaluar datos que no son numéricos, con el fin de que podamos obtener una comprensión más profunda de los diferentes criterios. Dentro de esta investigación cualitativa se incluye las entrevistas a las mujeres y líderes de la actividad turística en las comunidades.

3) Métodos de Investigación

a) **Método cualitativo.** - La orientación cualitativa nos permitió obtener un mejor entendimiento de la vida cotidiana que llevan las mujeres del páramo ya que es muy complejo la interacción social con las demás comunidades vecinas, nos ayudó en la recolección de datos a través de las experiencias, comportamientos vividos por las mujeres de las diferentes comunidades.

b) **Método deductivo – inductivo.**

Método deductivo, con la indagación bibliográfica y a través de una investigación acerca del rol de la mujer y su carga laboral, se buscó estrategias a través del desarrollo de turismo como ente principal en la economía de las comunidades del páramo en la parroquia salinas.

Método inductivo, nos permitió obtener una muestra del universo estudiado para generalizar las características de las mujeres que viven y trabajan con los pocos recursos que poseen.

Técnicas e Instrumentos de Recopilación de Datos

Para el cumplimiento de los objetivos específicos se utilizará las siguientes técnicas e instrumentos:

4) Técnicas



a) Observación de campo

La técnica de observación de campo que implica la visita a las comunidades del páramo de la parroquia Salinas, nos permitió conocer los recursos naturales y culturales con los que cuenta cada comunidad y también obtener información a detalle de la labor que realizan las mujeres en su vida diario vivir dando respuesta al primer y segundo objetivo específico dentro de la investigación.

5) Diagnóstico de las actividades turísticas que oferta las comunidades del páramo de la parroquia Salinas con potencial turístico.

Cuadro N°4: Diagnostico de Actividades Turísticas

Comunidad	Potencial Turístico	Actividades a Ofrecer	Rol de la mujer	Foto
<p>San José de Natawa Llamado así porque en el riachuelo de la comunidad por la tarde siempre se asentaba una nube en forma de ataúd</p>	<p>Cueva del lobo Chuquiragua Rio echado Cerro animullo</p>	<ul style="list-style-type: none"> • Artesanías en base de cabuya • Tejido de canastas en base de paja • Elaboración de quesos • Elaboración de turrone • Queso de oveja 	<p>El rol de la mujer en esta comunidad en las actividades turísticas va desde la bienvenida al turista hasta la preparación de los alimentos, posterior también muestran sus artesanías y su la elaboración.</p>	

<p>Pachancho Según los abuelos de los comuneros manifiestan que la comunidad tiene este nombre debido a la crianza de porcinos que antes realizaban.</p>	<p>Laguna Mirador Senderismo Ciclismo</p>	<ul style="list-style-type: none"> • Elaboración de quesos • Artesanías en base de paja • Viveros forestales • Alimentación • Hospedaje 	<p>El rol que cumple la mujer en la actividad turística se ve destacado por la preparación de alimentos para los visitantes y la presentación de las artesanías que elaboran.</p>	
<p>YurakUksha Su nombre escrito en Quichua significa “Paja Blanca” denominado así por la abundancia de la Paja</p>	<p>S/N</p>	<ul style="list-style-type: none"> • Elaboración de quesos • Artesanías en base de paja y cabuya • Fábrica de embutidos • Elaboración de turrone 	<p>Pese a no tener recursos turísticos, las mujeres que trabajan en los micro emprendimientos son objeto de burla mencionando que el rol de ellas es hacer cosas de casa y cuidar a los hijos.</p>	
<p>Verdepamba Llanura Verde</p>	<p>Sombrero rumi Diente del Inca Rocas arqueológicas Mirador de tiagua</p>	<ul style="list-style-type: none"> • Artesanías en base de hilos de oveja y alpaca • Senderismo • Artesanías de paja • Cabalgatas 	<p>El rol que tiene la mujer en esta comunidad es ayudar en cada actividad que se presente en especial en la turística para que ellas sean partícipes</p>	

tanto en guianza, como en bienvenida a los visitantes y mostrar las artesanías que elaboran con sus manos.



Elaborado por: (Poveda-Chamorro)

6) Actividades diarias de la mujer

A continuación, se describirá las actividades diarias que realizan las mujeres de las comunidades del páramo de Salinas.

Figura N°4: Actividades Diarias de la Mujer

HORA	ACTIVIDAD
4:30 am	Se levantan a la preparación del desayuno y dejar listos a sus hijos cambiados con el uniforme respectivo para que puedan ir a estudiar ya que muchos de los hijos a veces tienen que viajar hasta 30 minutos para llegar a sus respectivas escuelas.
5:30 am	Proceden a coger sus respectivas herramientas de trabajo (tarros de leche) para ir al ordeño, tienen que caminar aproximadamente un kilómetro para realizar esta actividad, aquí se demoran alrededor de una hora o dos horas dependiendo del número de ganado que tengan y proceden a entregar en sus respectivas queseras esta es la actividad donde las mujeres la realizan más ya que la destreza y habilidad de ellas son más ligeras en la extracción de leche.
8:00 a 9:30	Llegan de vuelta a sus hogares donde aquí proceden a preparar el desayuno para su esposo y demás miembros del hogar y cada quien vaya a sus actividades, también deben ir a ver a los demás animales como: ovejas, llamingos, cerdos y caballos.
9:30	Proceden a dejar preparando el almuerzo para sus hijos y esposos mientras pasa la hora se sigue alistando para ir por segunda vez a las vacas, llega las 10:30 am y coge su bolsa de tejido y avanza al terreno a dar agua a sus animales, mientras camina va elaborando prendas de vestir, es una forma de trabajo donde le ayuda a su situación económica familiar.
12:00 pm a 13:00	Retorna a casa a almorzar y ver a sus hijos si ya llegaron, se toma un descanso de una media hora, está pendiente de sus hijos en las tareas o que le ayude en algunas cosas del hogar para posterior ella pueda salir a su grupo de artesanas.
14:30pm	A pocos minutos de su casa se reúnen con un grupo de mujeres artesanas, donde conversan se ayudan entre ellas y reciben materia prima para la elaboración de más artesanías, y puedan dejar igual productos ya elaborados para su venta. Aquí se reúnen tres veces por semana y se quedan dos horas aproximadamente dependiendo de su tiempo.
16:00pm	Retorna a su casa para posterior ir nuevamente a los animales ya que esto también es una actividad productiva y económica para su hogar y deben cuidar tres veces por día.
17:30 pm	Retorna a su casa para posterior a eso ya se siga preparando la merienda para todos ya que ellos duermen bien temprano para igual poder despertar pronto.
18:30 pm	Se reúne toda la familia, conversan un rato a ver cómo fue su día y saber cómo están y luego cada uno se va a descansar para el día siguiente

Elaborado por: (Poveda-Chamorro)

b) Entrevista.

Las entrevistas se aplicaron a diferentes mujeres que pertenecen a grupos, asociaciones y que son amas de casa mediante una visita a sus lugares de residencia para recolectar datos eficaces y así poder obtener información acerca del rol que cumplen en las actividades turísticas con el fin de conocer y ver la realidad de cada una de ellas, y saber si este trabajo aporta a su economía familiar. Mediante este instrumento se dio respuesta al tercer objetivo específico de esta investigación.

Población

La población que se consideró para este proyecto fue la población rural de cuatro comunidades del páramo, Verdepamba, Yurak Uksha, Pachancho y Natawa de la parroquia Salinas según el PDOT de Salinas 2015 cada una con 200 habitantes, por lo tanto, para el desarrollo de la investigación dicha población es considerada como población accesible.

En este parámetro mediante entrevistas en cada comunidad identificamos cual es el rol que tiene la mujer dentro de las actividades turísticas, a continuación se detalla el análisis.

Identificar el rol de la mujer en las actividades turísticas

En base a la entrevista realizada se puede manifestar que las mujeres conocen la igualdad de género que debe existir entre mujeres y hombres ya que tienen la misma capacidad para trabajar en cualquier ámbito laboral y principalmente para destacarse en las actividades turísticas desarrollando una participación equitativa e igualitaria. Los hombres en la actualidad dentro de la comunidad de Natawua y Pachancho han incluido a la mujer dentro de las actividades turísticas como soporte indispensable para las actividades turísticas que se desarrollan en las comunidades así, como también dentro de los micro emprendimientos, también se puede mencionar que las personas responsables del turismo en cada comunidad es decir su directiva están poco a poco incluyendo a las mujeres para que sean parte líder del turismo y no solo para la ayuda del servicio de alimentación sino también para que sean parte de la toma de decisiones es una iniciativa que se está dando en cada comunidad y así mismo esta iniciativa está acogiendo el Centro de Turismo

Comunitario (CTC) que es un ente regulador del turismo en la parroquia Salinas. Las comunidades en la actualidad tienen algunos proyectos en base al turismo como es la ruta denominada “Farm Trip Cachiñan” misma que atraviesa la comunidad de Natawa y aquí se está construyendo una casa comunal su función principal será ser el punto de llegada de los turistas que hacen cabalgatas, ciclismo o senderismo por esta ruta y lleguen a este punto para brindarles alimentación, servicios básicos, hospedaje y compra de artesanías que son elaboradas por las mujeres a base de paja de paramo y cabuya, cabe mencionar que las mujeres pertenecen a asociaciones de mujeres artesanas como “Mama Catalina”, “Grupo Belén”, “Corazón Viajero” y “Asociación de mujeres artesanas Texal” donde acuden a elaborar sus productos y también a dejar los mismos para que posterior sean vendidos. Las mujeres han sido invitadas en forma de inclusión a capacitaciones con temáticas en Guías Locales, Gastronomía y Atención al Cliente con el fin de que este conocimiento sea plasmado en cada una de sus comunidades ya que las mujeres en su mayoría solo han terminado un nivel de secundaria (bachillerato) en educación, estas capacitaciones en su mayoría han sido impulsadas por el GAD Parroquial Salinas. Las comunidades cuentan con recursos naturales como el Diente del Inca, Sombrero Rumi, Mirador, Las Rocas Arqueológicas, Mirador Guarandinaloma, Cueva del Lobo, Laguna Patococha, la ruta Cachiñan, como recurso cultural tienen las fiestas que festejan el 6 de enero que es el día de los reyes y las artesanías a base de paja de páramo y cabuya que son elaboradas a mano por las mujeres de cada comunidad, también no podemos dejar de lado los microemprendimientos que tiene cada comunidad como es la elaboración de quesos, turrónes y embutidos a base de carne de llama.

Mediante la entrevista se pudo apreciar aspectos negativos en comunidades como Verde Pamba y Yurak Uksha ya que aquí se sigue viendo a la mujer como el sexo débil y que solo deberían limitarse a las cosas de casa y al cuidado de los niños, cuando una mujer acude a laborar en los microemprendimientos es objeto de burlas así sufren el famoso llamado “Bullyng” es por ello que pese a que estas comunidades tienen recursos potenciales tanto naturales como culturales no han podido desarrollarse por el liderazgo que tiene el hombre ya que de fuentes femeninas se adquirió información que las mujeres jóvenes quieren tomar el

mando de las actividades turísticas para desarrollar la comunidad con los recursos potenciales que tienen pero la voz de mando que tiene el hombre dentro de estas comunidades ha hecho que las mujeres no puedan tomar el mando en los recursos.

c) D.A.F.O.

La matriz DAFO se empleó como técnica para contribuir en la investigación y poder identificar las fortalezas, oportunidades, debilidades y amenazas que tiene cada comunidad, para proponer estrategias donde estén involucrados todos y se trabaje de manera equitativa y en conjunto. En este apartado se dará respuesta al cuarto objetivo de la investigación.

d) Determinar las oportunidades, fortalezas, debilidades y amenazas que enfrentan las mujeres de las comunidades.

A continuación, mediante un cuadro FODA analizaremos los aspectos positivos y negativos dentro de las comunidades que tiene las mujeres.

Figura N°5: FODA



Elaborado por: (Poveda-Chamorro)

CAPITULO IV. PROPUESTA

Plan de acción para el incremento de la participación de la mujer en las actividades turísticas.

Se ha planteado 2 acciones para incrementar y mejorar la participación de la mujer en el desarrollo turístico de las 4 comunidades del páramo de la parroquia Salinas. Por ello se va propone brindar capacitaciones estratégicas que vayan dirigidas tanto a hombres y mujeres en áreas como: liderazgo femenino, trabajo equitativo, elaboración de artesanías, atención al cliente y estrategias promocionales, con el fin de mejorar los medios de comunicación, lo cual se basará en tener más actividad en fanpages como: tik tok, Instagram y Facebook, medios donde hoy en día son una herramienta de trabajo publicitario. Y se pueda dar a conocer los servicios, productos y atractivos turísticos que ofrecen estas comunidades.

Las capacitaciones que propone tienen un objetivo principal y es la participación de la mujer en las actividades turísticas y el trabajo debe ser equitativo tanto para hombres y mujeres.

Propuesta 1. Talleres de capacitación

Las mujeres de las diferentes comunidades de la parroquia Salinas no reciben constantes capacitaciones en temas de equidad de género que vayan vinculadas con el turismo y el desarrollo local, para que así mejoren su forma de vivir y brinden una mejor atención. Por ese motivo se propone una capacitación integral en el cual se aborde temas como: introducción al turismo, atención al cliente, liderazgo femenino, administración y comercialización de artesanías, creación y diseño de nuevos productos y estrategias promocionales.

Finalidad

Estas capacitaciones van dirigidos a hombres y de forma especial a mujeres de las 4 comunidades del páramo de la parroquia Salinas con el fin de poder hacer partícipes y estén vinculadas a las actividades turísticas, los mismos que van desde las bases de cada tema, teniendo en cuenta su importancia en cada uno de los procedimientos y actividades que realizan.

Temas de capacitaciones	Comunidades beneficiadas	Lugar	Tiempo / Hrs	Materiales	Expositor
<ul style="list-style-type: none"> • Introducción al turismo • Desarrollo de turismo comunitario de calidad 	<ul style="list-style-type: none"> - Verdepamba - Yurak Uksha - Pachancho - Natawa 	<ul style="list-style-type: none"> - Casa comunal de la comunidad 	- 3 horas	<ul style="list-style-type: none"> - Tríptico - Proyector - Computador - Recursos didácticos 	MINTUR
<ul style="list-style-type: none"> • Atención al cliente • Guianza 			- 2 horas		GAD Municipal – Departamento de Turismo
<ul style="list-style-type: none"> • Liderazgo femenino • Empoderamiento de la mujer 			- 2 horas		Foro de la mujer
<ul style="list-style-type: none"> • Administración y comercialización de artesanías. 			- 1 hora		MINTUR
<ul style="list-style-type: none"> • Creación y diseño de nuevos productos 			- 1 hora		MINTUR
<ul style="list-style-type: none"> • Estrategias promocionales • Trabajo equitativo 			- 2 horas		MINTUR

Propuesta 2.- Publicidad

La publicidad es uno de los factores más importantes para beneficiar a las comunidades, el mismo que ayuda al posicionamiento del lugar y atrae más clientes por que da conocer los servicios y actividades que ofertan, sin embargo, la publicidad de las 4 comunidades de la parroquia salinas es ineficiente para dar a conocer los servicios que prestan. Por ese motivo, se planteó la siguiente propuesta.

Promoción Online-Redes sociales

En la actualidad las redes sociales son el medio de comunicación más rápido y efectivo, son herramientas para mantenerse informadas de los acontecimientos que pasan a nivel mundial. Los directivos de cada comunidad tanto hombres y mujeres poseen redes sociales como: Facebook y tik tok y WhatsApp, sin embargo, estas no tienen un uso adecuado, es por ese motivo que se propone mejorar la promoción de las 4 comunidades a través de redes sociales y a su vez la creación de la red social Instagram y de esta manera llamar la atención de los turistas.

e) CONCLUSIONES

La investigación sobre el análisis del rol de la mujer en las actividades turísticas de las comunidades del páramo de la parroquia Salinas permitió conocer que sin duda alguna las mujeres tienen un espacio dentro de las actividades turísticas y que a su vez se ve valorado su trabajo, si bien se han modificado sus roles nativos estos no se ven afectados porque mantienen su esencia de mujer, esposa, madre y a su vez van adquiriendo autonomía en el aspecto social y económico.

Se pudo observar que a lo largo de este tiempo el rol de la mujer en las actividades turísticas les ha levantado la autoestima así empoderándose por la toma de decisiones y dando ideas en el aspecto turístico para mejoras de la comunidad, la comodidad del visitante y la inserción de la mujer con un trabajo equitativo e igualitario.

En la actualidad las mujeres de tres comunidades como Natawa, Pachancho y Verde Pamba están siendo incluidas en cada una de las actividades tanto turísticas como de microemprendimiento solo la comunidad de Yurak Uksha aún observa a la mujer como el sexo débil y de casa, así también cabe resaltar que el fuerte de estas mujeres ha sido y siempre será la elaboración de sus artesanías para poder mostrar al turista como se elabora el producto y poder obtener su recurso económico.

f) RECOMENDACIONES

Se recomienda promover la equidad de género por las autoridades pertinentes de la parroquia Salinas y de la ciudad de Guaranda con campañas o capacitaciones para que la integración del género femenino se vea visualizado en cada una de las actividades que realiza la comunidad y no se vean afectadas por la falta de valores de equidad e igualdad y así trabajar en conjunto siendo un motor para la comunidad.

Se recomienda que existan créditos productivos por parte del sector público para que así los habitantes de las comunidades puedan realizar proyectos en base al turismo ya que se visualiza recursos naturales con potencial turístico., así mismo se dé seguimiento y capacitación para el desarrollo de estos proyectos con el fin de dar una rentabilidad a los mismo sin olvidar el aspecto ambiental y socio-cultural.

Se recomienda realizar más estudios sobre el rol de la mujer dentro de las actividades turísticas en el país y en general en el ámbito laboral, apostando a la educación e induciendo mediante esto valores y derechos humanos como forma de sensibilizar a las personas, particularmente a las nuevas generaciones en estos temas de importancia como es la equidad y la igualdad así permitiremos realizar cambios necesarios para la inclusión del género femenino.

g) BIBLIOGRAFÍA

Bibliografía

- AEC. (2018). Ecuador uno de los países más desarrollados en turismo comunitario.
- Àlvarez Pèrez, G. (2022). Liderazgo transformacional y engagement laboral: El rol de la mujer líder . Puerto Rico.
- Ballara, Marcela; Parada, Soledad;. (2009). El empleo de las mujeres rurales lo que dice las cifras. Roma.
- Bonan, C., & Guzmàn, V. (2007). Aportes de la teoría de género a la comprensión de las dinámicas sociales y los temas específicos de asociatividad y participación, identidad y poder.
- Codespa. (2016). Un modelo para la gestión de marketing para potenciar el turismo comunitario. Guayaquil.
- Di-Bella, M. G. (2019). Introducción al Turismo. México: Trillas.
- Enrique Cabanillas . (2018). Turismo Comunitario .
- Enrique Cabanillas. (2020). Análisis de las oportunidades del turismo comunitario.
- Fernando Lopez. (2021). El análisis de contenido de investigación. revista de educación.
- Formichella, M. M. (2004). El concepto de emprendimiento y su relación con la educación, el empleo y el desarrollo local. Buenos Aires - Argentina.
- Fundación para la Mujer. (1997). Roles y Estereotipos. Panamá.
- Galvan F. (2015). Educación corporativa. Obtenido de <https://www.ebc.mx/educacioncorporativa/articulos/empoderamiento-una-estrategia-de->

- Gamba. (2008). Gamba. Obtenido de https://www.te.gob.mx/paridad_genero/
- Gonzales. (2009). Desarrollo Humano Sustentable Local. Revista de la Universidad Bolivariana .
- Maritza Montero. (2021). Definiciones .
- Martinez. (18 de 05 de 2022). Conceptos y definiciones. Obtenido de <https://conceptodefinicion.de/alternativa/>
- Mayra Alejandra Murillo Santillan. (2020). El rol de la mujer en la comunidad Palacio Real como ente de desarrollo sostenible del turismo de la parroquia Calpi provincia de Chimborazo. Chimborazo.
- Mercedes Navarro. (2020). Igualdad de genero en el derecho, turismo en Ecuador. Orvis, 50.
- OMT. (2021). Definicion del turismo.
- ONU. (2021). Sostenibilidad.
- PDOT Salinas. (2015). Plan de ordenamiento territorial. Ecuador .
- PDOT Salinas. (2015). Plan de ordenamiento territorial Salinas. Guaranda.
- Revista Independiente Feminista. (25 de 09 de 2017). Revista. Obtenido de <http://mujereslobby.org/2017/09/25/revista-independiente-de-pensamiento-feminista-ciudadanas-del-mundo-numero-9/>
- Sampieri, R. H. (2005). Metodologia de la Investigacion . Mexico: Graw Hill.
- Santi. (2000). Rol de Genero y Funcionamiento Familiar. Cuba: Revista Cubana.
- Scielo. (diciembre de 2015). Scielo definiciones. Obtenido de http://www.scielo.org.mx/scielo.php?script=sci_arttext&pid=S0188-25032015000400581
- Sebastian Perez. (Mayo de 2017). Reflexion y Debate. Obtenido de <https://www.cdc.cl/web/wp-content/uploads/2018/03/RyD-N%C2%B017.pdf>.

Secretaria del Turismo. (2020). Actividades turisticas.

UNESCO. (30 de 07 de 2017). Igualdad de Genero. Obtenido de
<http://es.unesco.org/creativity/sites/creativity/files/digital-library/cdis/Iguldad%20de%20genero.pdf>

Yaniry Monserrate Gonzales Lucas. (2020). Insercion de la mujer rural del canton Puerto Lopez en el emprendimiento y su participacion socioeconomica sostenible. Manabì.

	estudiantes a la unidad de titulación			del decano										
4	Análisis del anteproyecto de titulación y asignación del par académico				Comisión de Unidad de Titulación									
5	Corrección y entrega del anteproyecto					Estudiantes Tania Poveda- Kevin Chamorro								
6	Revisión de la corrección del anteproyecto						Comisión Unidad de Titulación							
7	Aprobación de los anteproyectos,							Consejo directivo						

	directores y par académico .							de la Facultad						
8	Entrega del anteproyecto al par académico para revisión.								Coordinación de la Unidad de Titulación					
9	Revisión por parte del par académico y emisión de recomendaciones.									Estudiantes Poveda . Chamorro-directora-Fharab Hernández, Par Académico-Lic. Silvana del Saltos				

10	Acoger las observaciones del par académico .										Estudi antes Tania Poveda- Kevin Chamorro			
11	Desarrollo del trabajo de titulación, con asesoramiento del director y par académico .										Estudi antes Poveda- Chamorro- directora- Fharab Hernández- Par Académico Lic. Silvana del Salto			

1 2	Emisión del certificado de validación para la defensa con la firma del director y par académico y certificado del Urkund emitido por el director.												Estudiantes Poveda-Chamorro. Directora Fharab Hernández- Paracadémico Lic. Silvana del Salto	
1 3	Recepción del proyecto con las respectivas certificaciones para la defensa.												Coordinación Unidad de Titulación, Estudiantes Poveda-Chamorro	

1 4	Emisión de la calificación del trabajo escrito													Directora Fharab Hernández-Par Académico - Lic. Silvana del Salto
--------	--	--	--	--	--	--	--	--	--	--	--	--	--	--

Fuente: Coordinación de Titulación

Elaborado por: (Poveda-Chamorro)

✓ Anexo N°2: Presupuesto Ejecutado

Presupuesto del proyecto						
Cant.	Materiales	Descripción	I	II	III-	Total
			salida	salida	IV	
			Costos			
1	Resma de papel boom	Impresión y copias de: ✓ Anteproyecto ✓ Oficios ✓ Convocatorias ✓ Etc.	4,00	4,00	10,00	18,00
	Anillados	Impresión de: ✓ Anteproyecto ✓ Oficios ✓ Convocatorias ✓ Etc.	7,50	10,00	60,00	77,50
1	Impresora					
1	Transporte	Costos de viáticos para las salidas a las comunidades del páramo de la parroquia salinas.	40,00	40,00	80,00	160,00
		Flete de camioneta	5,00	10,00	20,00	35,00
1	Alimentación	✓ Desayuno ✓ Almuerzo ✓ Cena	15,00	15,00	30,00	60,00
2	Libreta de apuntes	Apuntes de información	3,00	-	-	3,00
2	Suministros de oficina e investigación	✓ 2 esferos ✓ 2 lápiz ✓ 2 borradores ✓ 6 marcadores ✓ 1 corrector ✓ 5 papelotes	0,80 0,60 0,50 2,00 0,75 0,30	- - - 2,00 - 0,30	- - - 2,00 - 0,60	0,80 0,60 0,50 6,00 0,75 1,50
1	Dispositivos de almacenamiento	✓ 1 USB 8GB ✓ 3CD	6,00 -	- -	- 12,00	6,00 12,00
TOTAL						381,65

Elaborado por: (Poveda-Chamorro)

- ✓ **Anexo N°3:** Formato de la Entrevista

UNIVERSIDAD ESTATAL DE BOLÍVAR

Entrevista realizada a las mujeres que trabajan en las actividades turísticas de las comunidades del páramo de la parroquia Salinas

Nombre del entrevistado (a): _____.

Nombre de la comunidad: _____.

PREGUNTAS

1. ¿Conoce usted sobre el trabajo igualitario que deben tener mujeres y hombres en las actividades productivas y turísticas, cuál es su criterio?
2. ¿Cuántas mujeres y hombres forman parte del Centro de Turismo Comunitario (CTC) y cuantos son partícipes de la actividad turísticas?
3. ¿Cuáles son las actividades que realizan día a día y pertenecen algún grupo o asociación de la comunidad o la parroquia?
4. ¿Ha asistido o participado de alguna capacitación impulsada por el Ministerio de Turismo o del GAD Cantonal o parroquial?
5. ¿Cuál es su nivel de formación académica?
6. ¿Cuáles son los recursos turísticos con los que cuenta para brindar actividades y servicios a los turistas?

Anexo N°4: Fotografías

 <p><i>Reunión con la tutora de proyecto</i></p>	 <p><i>Socialización con el par académico</i></p>
 <p><i>Seguimiento del proyecto de investigación</i></p>	 <p><i>Planificación para investigación de campo</i></p>
 <p><i>Comunidad de Natawa señalética</i></p>	 <p><i>Entrevista mujer artesana de la comunidad Natawa</i></p>
 <p><i>Entrevista al secretario de turismo de la comunidad de Natawa</i></p>	 <p><i>Comunidad de Pachancho</i></p>



Entrevista a mujeres de la comunidad Pachancho



Entrevista en la comunidad Pachancho



Comunidad de YurakUksha



Entrevista a mujer de la comunidad de YurakUksha



Entrevista en la Comunidad de YurakUksha



Proyecto cabaña turística -recepción de turistas



Cueva del lobo atractivo natural



Mujer del páramo con rebaño de ovejas



Entrada a la Comunidad de verdepamba



Entrevista en la comunidad